

Oznaczenie sprawy: P-033/21

Zapytanie ofertowe

na

Zakup 45 sztuk drzew odmiany klon globosum wraz z posadzeniem

Zamawiający:

Mazowiecki Port Lotniczy Warszawa-Modlin Sp. z o.o.

Ul. Gen. Wiktora Thommee 1A

05-102 Nowy Dwór Mazowiecki

Faks: (22) 346 40 05

W ramach postępowania prowadzonego w trybie zapytania ofertowego z ogłoszeniem Zamawiający zamierza zakupić 45 drzewek odmiany klon globosum wraz z ich posadzeniem przez Wykonawcę, w oparciu o zapisy niniejszego dokumentu.

1. Opis przedmiotu zamówienia

- 1) Zamawiający zamierza zakupić **45 szt.** drzew odmiany **klon globosum**, o minimalnym obwodzie pnia 10 cm na wysokości 100 cm od powierzchni ziemi.
- 2) Charakterystyka drzew:
 - a) Materiał roślinny musi być zgodny z zaleceniami jakościowymi dla ozdobnego materiału szkółkarskiego wydanymi przez Związek Szkółkarzy Polskich.
 - b) Materiał sadzeniowy musi być właściwie oznaczony, tj. musi mieć etykietę na której podana jest nazwa łacińska, forma, liczba szkółkowań, wysokość i obwód pnia na wysokości 100 cm od powierzchni ziemi, wielkość bryły.
 - c) Drzewa dobrze rozgałęzione, o wyglądzie charakterystycznym dla danego gatunku i odmiany.
 - d) System korzeniowy dobrze wykształcony, zwarty, odpowiedni do wieku rośliny i sposobu uprawy. Korzenie nie mogą się zawijać w pojemniku. Bryła korzeniowa musi być dobrze przerośnięta, zwarta, a korzenie mieć wygląd charakterystyczny dla danego gatunku.
- 3) Sadzenie drzew:
 - a) wykopanie dołu pod każde drzewo o wymiarach odpowiednich dla sadzonki.
 - b) wypełnienie wykopanych dołów ziemią ogrodniczą o pH właściwym dla sadzonego gatunku drzewa, ziemia ogrodnicza powinna zawierać co najmniej 15 % gliny, mieć strukturę gruzełkową i być wolna od chwastów trwałych (np. topinambur, perz, pokrzywa, oset itd.)

- c) dopuszcza się pozostawienie i wykorzystanie urobku do zasypania drzew gruntu gliniastego, próchnicznego, jednak nie więcej niż 50% urobku, wyłącznie w uzgodnieniu z Zamawiającym
 - d) posadzenie drzew wraz z uzupełnieniem podłoża, zagęszczenie gruntu i obfite podlanie
 - e) wykonanie miski wokół drzew o średnicy 60 cm, z zagłębieniem 5 cm poniżej istniejącego terenu – misa po uzupełnieniu korą powinna pozostawać na poziomie przyległych obszarów
- 4) Niedopuszczalne wady drzew:
- a) niezgodność z wymogami zamówienia,
 - b) uszkodzenia mechaniczne roślin,
 - c) ślady żerowania szkodników,
 - d) niezabliźnione rany na pniu po usuniętych pędach,
 - e) odrosty podkładki poniżej miejsca szczepienia,
 - f) złe zrośnięcie z podkładką,
 - g) oznaki chorobowe,
 - h) martwice i pęknięcia kory,
 - i) uszkodzenia lub przesuszenia bryły korzeniowej (luźna bryła),
 - j) jednostronne ułożenie pędów korony drzewa,
 - k) objawy będące skutkiem niewłaściwego nawożenia i agrotechniki,
 - l) widoczna krzywizna pnia.
- 5) Zamawiający nie dopuszcza rozwiązań równoważnych, tj. odmiany drzew innej niż opisana powyżej.
- 6) Obowiązki Wykonawcy:
- a) Dostarczenie drzew do siedziby Zamawiającego, przygotowanie podłoża pod nasadzenia oraz dokonanie nasadzeń w miejscu wskazanym przez Zamawiającego. Obszar, na którym mają być wykonane nasadzenia oznaczony jest na mapie poglądowej, stanowiącej załącznik nr 1 do zapytania ofertowego.
 - b) Nasadzeń Wykonawca dokona własnymi siłami i przy pomocy własnego sprzętu.
 - c) Wykonawca zobowiązany jest dokonać stabilizacji drzew w formie palików zaimpregnowanych na kolor naturalnego drewna.
 - d) Uporządkowanie terenu objętego nasadzeniami – pozostałą po wykopaniu dołów ziemię i darń Wykonawca zeskłada w miejsce wskazane przez Zamawiającego.

2. Warunki udziału w postępowaniu

- 1) O udzielenie zamówienia mogą ubiegać się Wykonawcy, którzy:
- a) posiadają uprawnienia do wykonywania określonej działalności lub czynności, jeżeli ustawy nakładają obowiązek posiadania takich uprawnień,
 - b) posiadają niezbędną wiedzę i doświadczenie oraz dysponują potencjałem technicznym i osobami zdolnymi do wykonania zamówienia,
 - c) znajdują się w sytuacji ekonomicznej i finansowej zapewniającej wykonanie zamówienia.
 - d) nie podlegają wykluczeniu z postępowania na podstawie przesłanek określonych w oświadczeniu stanowiącym **załącznik nr 3** do zapytania.

- 2) Wykonawcy, którzy nie spełnią warunków określonych w pkt 1, zostaną wykluczeni z postępowania, a złożone przez nich oferty zostaną uznane za odrzucone.

3. Wymagania w zakresie składania ofert

- 1) Wykonawca może złożyć tylko jedną ofertę.
- 2) Ofertę należy złożyć w oparciu o wymagania zawarte w niniejszym zapytaniu ofertowym, na formularzu, którego wzór określa **załącznik nr 2** do zapytania,
- 3) Do oferty należy dołączyć:
 - a) oświadczenie na wzorze stanowiącym **załącznik nr 3** do zapytania.
 - b) aktualny odpis z Krajowego Rejestru Sądowego albo wydruk z CEIDG, jeżeli odrębne przepisy wymagają wpisu do rejestru lub zgłoszenia do ewidencji działalności gospodarczej — wystawione nie wcześniej niż 6 miesięcy przed upływem terminu składania ofert.

4. Cena oferty

- 1) Cena oferty musi obejmować wszystkie koszty związane z realizacją zamówienia, w tym koszty dostawy do siedziby Zamawiającego oraz rozładunku i ustawienia w miejscu wskazanym przez Zamawiającego.
- 2) Cena oferty powinna być podana w złotych polskich.
- 3) Wykonawca zobowiązany jest podać cenę z dokładnością do dwóch miejsc po przecinku.
- 4) Wykonawca może zaproponować tylko jedną cenę i nie może jej zmienić po złożeniu oferty.

5. **Okres ważności oferty – 30 dni.** Termin ten rozpoczyna się wraz z upływem terminu składania ofert.

6. **Termin realizacji** – nasadzenia wraz z uporządkowaniem terenu, należy wykonać w okresie **od 01.10.2021 r. do 22.10.2021 r.**

7. Termin płatności

- 1) Zamawiający przewiduje płatność jednorazową, po realizacji całości zadania. Podstawą wystawienia przez Wykonawcę faktury VAT będzie podpisany bez żadnych zastrzeżeń protokół odbioru prac. Płatność nastąpi w terminie 30 dni od daty otrzymania przez Zamawiającego prawidłowo wystawionej i prawidłowo doręczonej faktury VAT za zrealizowaną dostawę.
- 2) Zamawiający dopuszcza możliwość wystawiania i dostarczania w formie elektronicznej, w formacie PDF: faktur, faktur korygujących oraz duplikatów faktur, zgodnie z art. 106n ustawy z dnia 11 marca 2004 r. o podatku od towarów i usług (tj. Dz. U. z 2018 r., poz. 2174 ze zm.).
- 3) Dokumenty, o których mowa w pkt 2, należy kierować na adres e-mail: faktury.bf@modlinaairport.pl.
- 4) Zamawiający oświadcza, iż posiada status dużego przedsiębiorcy w rozumieniu Ustawy z dnia 8 marca 2013 r. o przeciwdziałaniu nadmiernym opóźnieniom w transakcjach handlowych (Dz. U. 2013 poz. 403 ze zm.).

8. Kryterium oceny ofert – zamówienie zostanie udzielone wykonawcy, który złoży ofertę z najniższą ceną.

9. Badanie i ocena ofert

- 1) W pierwszej kolejności, ocenie podlegać będzie oferta z najniższą ceną. Jeśli ta spełniać będzie wszystkie wymogi określone w zapytaniu ofertowym (również po ewentualnych wyjaśnieniach, bądź uzupełnieniach), Zamawiający dokona jej wyboru. W takiej sytuacji pozostałe oferty nie będą badane.
- 2) Jeżeli w postępowaniu nie będzie można wybrać oferty najkorzystniejszej ze względu na fakt, iż zostaną złożone dwie oferty o takiej samej cenie, Zamawiający zwróci się do Wykonawców, którzy złożyli te oferty o złożenie ofert dodatkowych obejmujących wyłącznie cenę. Cena w ofertach dodatkowych nie może być wyższa od ceny zaoferowanej pierwotnie. Na podstawie otrzymanych ofert dodatkowych Zamawiający dokona wyboru oferty z najniższą ceną.
- 3) Niezwłocznie po wyborze oferty najkorzystniejszej, Zamawiający poinformuje mailowo Wykonawców, którzy złożyli oferty, o wyniku postępowania. Informacja o wyborze zostanie również zamieszczona na stronie Zamawiającego: www.modlinairport.pl

10. Udzielenie zamówienia

Udzielenie zamówienia nastąpi w formie zamówienia, które skierowane zostanie drogą mailową do Wykonawcy, którego oferta zostanie wybrana przez Zamawiającego, zgodnie z warunkami określonymi w niniejszym zapytaniu ofertowym. Wzór zamówienia stanowi **załącznik nr 4** do niniejszego zapytania.

11. Miejsce i termin składania ofert

Oferty należy złożyć w siedzibie Zamawiającego, tj.:

Mazowiecki Port Lotniczy Warszawa-Modlin Sp. z o.o.
ul. Gen. Wiktora Thommee 1A, budynek nr PPK, pok. 1.16.8.
05-102 Nowy Dwór Mazowiecki,

najpóźniej do dnia 10 08 2021 r. do godz. 12⁰⁰.

Zamawiający dopuszcza również złożenie ofert drogą elektroniczną na adres: a.blonska@modlinairport.pl

12. Osobą upoważnioną do kontaktów z Wykonawcami jest Anna Błońska – Główny specjalista ds. zamówień i kontraktów, nr tel.: (22) 346 41 11, e-mail: a.blonska@modlinairport.pl

13. Informacja dot. RODO

Dane osobowe podane w trakcie niniejszego postępowania, jak również te, które zostaną podane przez Zamawiającego i Wykonawcę w związku z realizacją danego zamówienia, są udostępniane przez Zamawiającego i Wykonawcę w celu realizacji niniejszego zamówienia na podstawie art. 6 ust. 1 lit. f) rozporządzenia Parlamentu Europejskiego i Rady (UE) 2016/679 z dnia 27 kwietnia 2016 roku w sprawie ochrony osób fizycznych w związku z przetwarzaniem danych osobowych i w sprawie swobodnego przepływu takich danych oraz uchylenia dyrektywy 95/46/WE (RODO). Strony zobowiązują się do poinformowania osób wskazanych

przez nie jako osoby do kontaktu oraz inne wskazywane przez siebie osoby, których dane będą przetwarzane w związku z realizacją niniejszego zamówienia o treści klauzuli informacyjnej dotyczącej przetwarzania danych osobowych, przekazanej przez drugą Stronę. Klauzula informacyjna, o której mowa powyżej, dotycząca przetwarzania danych osobowych znajduje się na stronie internetowej <https://uodo.gov.pl/pl/225/1577> . Klauzula informacyjna Spółki Mazowiecki Port Lotniczy Warszawa-Modlin Sp. z o.o., w powyższym zakresie, dostępna jest na stronie internetowej <https://www.modlinairport.pl/strona/klauzule-informacyjne> .

14. Załączniki:

- 1) Opis przedmiotu zamówienia
- 2) Formularz ofertowy
- 3) Wzór oświadczenia
- 4) Wzór zamówienia
- 5) Wzór protokołu odbioru

WICEPREZES ZARZĄDU
Marcin Danił

WICEPREZES ZARZĄDU
Piotr Orłowski

Mapa poglądowa – obszar nasadzeń

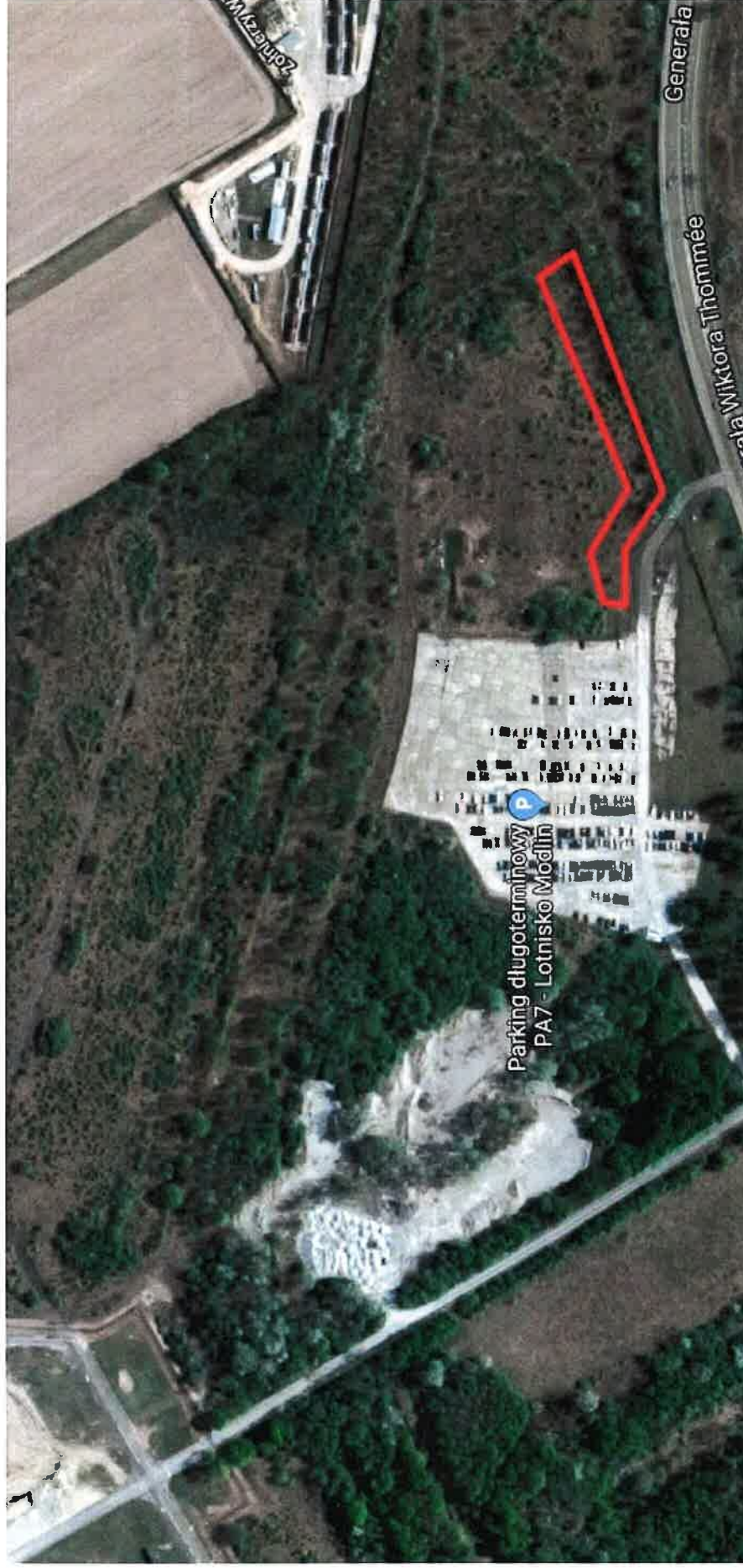

Oznaczenie sprawy: P-033/21

Formularz ofertowy

Składając ofertę w imieniu (w przypadku podmiotów występujących wspólnie wymienić wszystkich wykonawców składających ofertę)

Nazwa Wykonawcy

.....

z siedzibą

Tel., e-mail:

dla Spółki – Mazowiecki Port Lotniczy Warszawa-Modlin Sp. z o.o. – w prowadzonym postępowaniu o udzielenie zamówienia na **zakup 45 sztuk drzew odmiany klon globosum wraz z posadzeniem**, w trybie zapytania ofertowego z ogłoszeniem, oferujemy wykonanie przedmiotu zamówienia w wymaganych terminach, zgodnie z warunkami zapytania ofertowego P-033/21,

za cenę:

BRUTTO zł

(słownie:)

kwota podatku VAT zł

w wysokości netto zł

W cenę wliczyliśmy wszystkie niezbędne koszty związane z realizacją zamówienia, o których mowa w zapytaniu ofertowym.

1. Przedmiot zamówienia zostanie przez nas zrealizowany w okresie od 01.10.2021 r. do 22.10.2021 r.
2. Oświadczamy, iż zapoznaliśmy się z warunkami uczestnictwa w postępowaniu i nie wnosimy do nich zastrzeżeń, oraz otrzymaliśmy wszelkie niezbędne informacje do przygotowania oferty.
3. Akceptujemy czas związania ofertą – **30 dni**. Termin ten rozpoczyna się wraz z upływem terminu składania ofert.
4. Akceptujemy treść Zamówienia i w sytuacji wybrania naszej oferty zobowiązujemy się do jego realizacji na zasadach w nim określonych oraz w treści zapytania ofertowego.
5. Akceptujemy warunki rozliczenia zamówienia, gdzie wynagrodzenie będzie płatne jednorazowo po wykonaniu przedmiotu zamówienia i podpisaniu przez obie strony protokołu odbioru, w ciągu 30 dni kalendarzowych od dnia prawidłowego otrzymania przez Zamawiającego prawidłowo wystawionej faktury VAT.

6. Ofertę składamy na ponumerowanych stronach w sposób ciągły, wraz z załącznikami które stanowią:

1)

2)

Data

.....
*podpis i pieczęć imienna uprawnionego(-ych)
przedstawiciela(-i) Wykonawcy*

Oznaczenie sprawy: P-033/21

Oświadczenie

Nazwa Wykonawcy

.....
(w przypadku Wykonawców występujących wspólnie każdy z Wykonawców składa oświadczenie we własnym imieniu)

Składając ofertę w postępowaniu o udzielenie zamówienia **Zakup 45 sztuk drzew odmiany klon globosum wraz z posadzeniem**, oświadczam/y, iż Wykonawca:

- 1) posiada uprawnienia do wykonywania określonej działalności lub czynności, jeżeli ustawy nakładają obowiązek posiadania takich uprawnień,
- 2) posiada niezbędną wiedzę i doświadczenie oraz dysponuje potencjałem technicznym i osobami zdolnymi do wykonania zamówienia,
- 3) znajduje się w sytuacji ekonomicznej i finansowej zapewniającej wykonanie zamówienia.

Jednocześnie oświadczamy/y, iż nie podlegam/y wykluczeniu z postępowania o udzielenie zamówienia na podstawie poniżej określonych przesłanek.

1. Zamawiający wykluczy z postępowania wykonawcę:

- 1) wykonawcę, który nie wykazał spełniania warunków udziału w postępowaniu lub nie został zaproszony do negocjacji lub złożenia ofert wstępnych albo ofert, lub nie wykazał braku podstaw wykluczenia;
- 2) wykonawcę będącego osobą fizyczną, którego prawomocnie skazano za przestępstwo:
 - a) o którym mowa w art. 165a, art. 181–188, art. 189a, art. 218–221, art. 228–230a, art. 250a, art. 258 lub art. 270–309 ustawy z dnia 6 czerwca 1997 r. – Kodeks karny (Dz. U. z 2017 r. poz. 2204) lub art. 46 lub art. 48 ustawy z dnia 25 czerwca 2010 r. o sporcie (Dz. U. z 2017 r. poz. 1463 i 1600),
 - b) o charakterze terrorystycznym, o którym mowa w art. 115 § 20 ustawy z dnia 6 czerwca 1997 r. – Kodeks karny,
 - c) skarbowe,
 - d) o którym mowa w art. 9 lub art. 10 ustawy z dnia 15 czerwca 2012 r. o skutkach powierzania wykonywania pracy cudzoziemcom przebywającym wbrew przepisom na terytorium Rzeczypospolitej Polskiej (Dz. U. poz. 769);
- 3) wykonawcę, jeżeli urzędującego członka jego organu zarządzającego lub nadzorczego, wspólnika spółki w spółce jawnej lub partnerskiej albo komplementariusza w spółce komandytowej lub komandytowo-akcyjnej lub prokurenta prawomocnie skazano za przestępstwo, o którym mowa w pkt 2;
- 4) wykonawcę, wobec którego wydano prawomocny wyrok sądu lub ostateczną decyzję administracyjną o zaleganiu z uiszczeniem podatków, opłat lub składek na ubezpieczenia społeczne lub zdrowotne, chyba że wykonawca dokonał płatności należnych podatków, opłat lub składek na ubezpieczenia społeczne lub zdrowotne wraz z odsetkami lub grzywnami lub zawarł wiążące porozumienie w sprawie spłaty tych należności;

- 5) wykonawcę, który w wyniku zamierzonego działania lub rażącego niedbalstwa wprowadził zamawiającego w błąd przy przedstawieniu informacji, że nie podlega wykluczeniu, spełnia warunki udziału w postępowaniu lub obiektywne i niedyskryminacyjne kryteria, zwane dalej „kryteriami selekcji”, lub który zataił te informacje lub nie jest w stanie przedstawić wymaganych dokumentów;
 - 6) wykonawcę, który w wyniku lekkomyślności lub niedbalstwa przedstawił informacje wprowadzające w błąd zamawiającego, mogące mieć istotny wpływ na decyzje podejmowane przez zamawiającego w postępowaniu o udzielenie zamówienia;
 - 7) wykonawcę, który bezprawnie wpływał lub próbował wpłynąć na czynności zamawiającego lub pozyskać informacje poufne, mogące dać mu przewagę w postępowaniu o udzielenie zamówienia;
 - 8) wykonawcę, który brał udział w przygotowaniu postępowania o udzielenie zamówienia lub którego pracownik, a także osoba wykonująca pracę na podstawie umowy zlecenia, o dzieło, agencyjnej lub innej umowy o świadczenie usług, brał udział w przygotowaniu takiego postępowania, chyba że spowodowane tym zakłócenie konkurencji może być wyeliminowane w inny sposób niż przez wykluczenie wykonawcy z udziału w postępowaniu;
 - 9) wykonawcę, który z innymi wykonawcami zawarł porozumienie mające na celu zakłócenie konkurencji między wykonawcami w postępowaniu o udzielenie zamówienia, co zamawiający jest w stanie wykazać za pomocą stosownych środków dowodowych;
 - 10) wykonawcę będącego podmiotem zbiorowym, wobec którego sąd orzekł zakaz ubiegania się o zamówienia publiczne na podstawie ustawy z dnia 28 października 2002 r. o odpowiedzialności podmiotów zbiorowych za czyny zabronione pod groźbą kary (Dz. U. z 2016 r. poz. 1541 oraz z 2017 r. poz. 734 i 933);
 - 11) wykonawcę, wobec którego orzeczono tytułem środka zapobiegawczego zakaz ubiegania się o zamówienia publiczne;
 - 12) wykonawców, którzy należąc do tej samej grupy kapitałowej, w rozumieniu ustawy z dnia 16 lutego 2007 r. o ochronie konkurencji i konsumentów (Dz. U. z 2017 r. poz. 229, 1089 i 1132), złożyli odrębne oferty, oferty częściowe lub wnioski o dopuszczenie do udziału w postępowaniu, chyba że wykażą, że istniejące między nimi powiązania nie prowadzą do zakłócenia konkurencji w postępowaniu o udzielenie zamówienia.
2. Oferty wykonawcy wykluczonego uznaje się za odrzuconą.

Data

.....
*podpis i pieczęć imienna uprawnionego(-ych)
przedstawiciela(-i) Wykonawcy*

ZAMÓWIENIE NR/21

Mazowiecki Port Lotniczy Warszawa-Modlin Sp. z o.o. zwraca się z prośbą o realizację zamówienia na **zakup 45 sztuk drzew odmiany klon globosum wraz z posadzeniem**, zgodnie z ofertą z dnia (stanowiącą **załącznik nr 2** do zamówienia).

1. Przedmiot zamówienia

- 1) Zakup **45 szt.** drzew odmiany **klon globosum**, o minimalnym obwodzie pnia 10 cm na wysokości 100 cm od powierzchni ziemi.
- 2) Charakterystyka drzew:
 - a) Materiał roślinny musi być zgodny z zaleceniami jakościowymi dla ozdobnego materiału szkółkarskiego wydanymi przez Związek Szkółkarzy Polskich.
 - b) Materiał sadzeniowy musi być właściwie oznaczony, tj. musi mieć etykietę na której podana jest nazwa łacińska, forma, liczba szkółkowań, wysokość i obwód pnia na wysokości 100 cm od powierzchni ziemi, wielkość bryły.
 - c) Drzewa dobrze rozgałęzione, o wyglądzie charakterystycznym dla danego gatunku i odmiany.
 - d) System korzeniowy dobrze wykształcony, zwarty, odpowiedni do wieku rośliny i sposobu uprawy. Korzenie nie mogą się zawijać w pojemniku. Bryła korzeniowa musi być dobrze przerośnięta, zwarta, a korzenie mieć wygląd charakterystyczny dla danego gatunku.
- 3) Sadzenie drzew:
 - a) wykopanie dołu pod każde drzewo o wymiarach odpowiednich dla sadzonki.
 - b) wypełnienie wykopanych dołów ziemią ogrodniczą o pH właściwym dla sadzonego gatunku drzewa, ziemia ogrodnicza powinna zawierać co najmniej 15 % gliny, mieć strukturę gruzełkową i być wolna od chwastów trwałych (np. topinambur, perz, pokrzywa, oset itd.)
 - c) dopuszcza się pozostawienie i wykorzystanie urobku do zasypania drzew gruntu gliniastego, próchnicznego, jednak nie więcej niż 50% urobku, wyłącznie w uzgodnieniu z Zamawiającym
 - d) posadzenie drzew wraz z uzupełnieniem podłoża, zagęszczenie gruntu i obfite podlanie
 - e) wykonanie miski wokół drzew o średnicy 60 cm, z zagłębieniem 5 cm poniżej istniejącego terenu – misa po uzupełnieniu korą powinna pozostawać na poziomie przyległych obszarów
- 4) Niedopuszczalne wady drzew:
 - a) niezgodność z wymogami zamówienia,
 - b) uszkodzenia mechaniczne roślin,
 - c) ślady żerowania szkodników,

- d) niezabliźnione rany na pniu po usuniętych pędach,
 - e) odrosty podkładki poniżej miejsca szczepienia,
 - f) złe zrosnięcie z podkładką,
 - g) oznaki chorobowe,
 - h) martwice i pęknięcia kory,
 - i) uszkodzenia lub przesuszenia bryły korzeniowej (luźna bryła),
 - j) jednostronne ułożenie pędów korony drzewa,
 - k) objawy będące skutkiem niewłaściwego nawożenia i agrotechniki,
 - l) widoczna krzywizna pnia.
- 5) Zamawiający nie dopuszcza rozwiązań równoważnych, tj. odmiany drzew innej niż opisana powyżej.
- 6) **Obowiązki Wykonawcy:**
- a) Dostarczenie drzew do siedziby Zamawiającego, przygotowanie podłoża pod nasadzenia oraz dokonanie nasadzeń w miejscu wskazanym przez Zamawiającego. Obszar, na którym mają być wykonane nasadzenia oznaczony jest na mapie poglądowej, stanowiącej załącznik nr 1 do zapytania ofertowego.
 - b) Nasadzeń Wykonawca dokona własnymi siłami i przy pomocy własnego sprzętu.
 - c) Wykonawca zobowiązany jest dokonać stabilizacji drzew w formie palików zaimpregnowanych na kolor naturalnego drewna.
 - d) Uporządkowanie terenu objętego nasadzeniami – pozostałą po wykopaniu dołów ziemię i darń Wykonawca zeskłada w miejsce wskazane przez Zamawiającego.
2. **Całkowita wartość zamówienia: netto** zł, powiększona o należny podatek VAT. W cenę zamówienia zostały wliczone wszystkie koszty związane z realizacją zamówienia.
3. **Termin realizacji zamówienia:** nasadzenia wraz z uporządkowaniem terenu należy wykonać w okresie od 01.10.2021 r. do 22.10.2021 r.
4. **Warunki płatności:**
- a) Zapłata wynagrodzenia nastąpi w oparciu o fakturę wystawioną za zrealizowane zadanie.
 - b) Płatność dokonana będzie przelewem na rachunek bankowy Wykonawcy wskazany w prawidłowo wystawionej przez Wykonawcę i prawidłowo doręczonej fakturze VAT, w terminie do 30 dni od daty doręczenia faktury Zamawiającemu.
 - c) Podstawą wystawienia faktury, za wykonanie zamówienia, będzie podpisany bez żadnych zastrzeżeń protokół odbioru (wzór protokołu stanowi załącznik nr 3 do zamówienia).
 - d) Zamawiający dopuszcza możliwość wystawiania i dostarczania w formie elektronicznej, w formacie PDF: faktur, faktur korygujących oraz duplikatów faktur, zgodnie z art. 106n ustawy z dnia 11 marca 2004 r. o podatku od towarów i usług (tj. Dz. U. z 2018 r., poz. 2174 ze zm.)
 - e) Dokumenty, o których mowa w pkt d) należy kierować na adres e-mail: faktury.bf@modlinairport.pl

f) Zamawiający oświadcza, iż posiada status dużego przedsiębiorcy w rozumieniu Ustawy z dnia 8 marca 2013 r. o przeciwdziałaniu nadmiernym opóźnieniom w transakcjach handlowych (Dz. U. 2013 poz. 403 ze zm.).

5. Faktura powinna być wystawiona na adres:

Mazowiecki Port Lotniczy Warszawa-Modlin Sp. z o.o.

Ul. Gen. Wiktora Thommee 1a

05-102 Nowy Dwór Mazowiecki

NIP: 522-10-25-337

6. Osoba upoważniona po stronie Zamawiającego do odbioru:

.....; Tel.; e-mail:

Informacja dot. RODO:

Dane osobowe podane w trakcie niniejszego postępowania, jak również te, które zostaną podane przez Zamawiającego i Wykonawcę w związku z realizacją danego zamówienia, są udostępniane przez Zamawiającego i Wykonawcę w celu realizacji niniejszego zamówienia na podstawie art. 6 ust. 1 lit. f) rozporządzenia Parlamentu Europejskiego i Rady (UE) 2016/679 z dnia 27 kwietnia 2016 roku w sprawie ochrony osób fizycznych w związku z przetwarzaniem danych osobowych i w sprawie swobodnego przepływu takich danych oraz uchylenia dyrektywy 95/46/WE (RODO). Strony zobowiązują się do poinformowania osób wskazanych przez nie jako osoby do kontaktu oraz inne wskazywane przez siebie osoby, których dane będą przetwarzane w związku z realizacją niniejszego zamówienia o treści klauzuli informacyjnej dotyczącej przetwarzania danych osobowych, przekazanej przez drugą Stronę. Klauzula informacyjna, o której mowa powyżej, dotycząca przetwarzania danych osobowych znajduje się na stronie internetowej <https://uodo.gov.pl/pl/225/1577> . Klauzula informacyjna Spółki Mazowiecki Port Lotniczy Warszawa-Modlin Sp. z o.o., w powyższym zakresie, dostępna jest na stronie internetowej <https://www.modlinairport.pl/strona/klauzule-informacyjne> .

PROTOKÓŁ ODBIORU
(wzór)

Sporządzony dnia..... w

w sprawie odbioru:

Dostawa została wykonana wg Zamówienia nr z dnia

Uczestniczący w przekazaniu i odbiorze przedmiotu zamówienia:

Przedstawiciele.....

Wykonawca

1.

2.

imię i nazwisko

stanowisko

Przedstawiciele.....

Zamawiający

1.

2.

imię i nazwisko

stanowisko

Ustalenia Komisji dotyczące wyników pracy:

*) a) dostawa wraz z nasadzeniami została wykonana zgodnie z zamówieniem;

*) b) w stosunku do zamówienia wskazuje następujące niezgodności:

.....
.....

Wraz z przedmiotem zamówienia Wykonawca dołączył dokumenty dostawy, na które składają się:

1)

2)

3)

*) - niepotrzebne skreślić

Inne wnioski Komisji:

.....
.....
.....

Uzgodnienia dotyczące usunięcia stwierdzonych wad dostawy/ nasadzeń:

.....
.....

Na tym protokół zakończono i podpisano:

Członkowie:

Przedstawiciele Wykonawcy:

Przedstawiciele Zamawiającego:

.....
.....
.....

podpis

.....
.....
.....

podpis

