

**Zapytanie ofertowe z ogłoszeniem**  
na  
**Przegląd techniczny masztów antenowych**

**1. Zamawiający:**

Mazowiecki Port Lotniczy Warszawa-Modlin Sp. z o.o.  
ul. Gen. Wiktora Thommee 1A  
05-102 Nowy Dwór Mazowiecki  
NIP 522-10-25-337  
Tel.: 22 346 40 00  
e-mail: [info@modlinairport.pl](mailto:info@modlinairport.pl)

**2. Przedmiot zamówienia** obejmuje wykonanie przeglądu technicznego masztów antenowych, zgodnie z Ustawą z dnia 7 lipca 1994 o Prawie Budowlanym (Dz. U. Nr 89 poz. 414).

- 1) Przegląd obejmie 5 szt. masztów antenowych zlokalizowanych w strefie zastrzeżonej lotniska:
  - a) na dachu terminala pasażerskiego - 2 szt.,
  - b) na dachu wieży kontroli lotów (TWR) - 1 szt.,
  - c) na dachu budynku nr 24 (SD) - 1 szt.,
  - d) na dachu kontenera łączności nr 54 - 1 szt.
- 2) Szczegółowy opis przedmiotu zamówienia zawiera **załącznik nr 1** do zapytania ofertowego oraz dokumentacja graficzna, którą stanowią:
  - a) Zdjęcie – lokalizacja masztów – **załącznik nr 2** do zapytania ofertowego,
  - b) Dokumentacja dot. budynku nr 24 (SD) – **załącznik nr 3** do zapytania ofertowego,
  - c) Dokumentacja dot. terminala pasażerskiego – **załącznik nr 4** do zapytania ofertowego,
  - d) Dokumentacja dot. budynku nr 21 TWR – **załącznik nr 5** do zapytania ofertowego,
  - e) Dokumentacja dot. kontenera teletechnicznego nr 54 – **załącznik nr 6** do zapytania ofertowego.
- 3) Wykonawca udzieli co najmniej 12 miesięcznej gwarancji na wykonaną usługę obejmującą powyższy zakres.

**3. Postanowienia ogólne**

- 1) Postępowanie o udzielenie niniejszego zamówienia prowadzone jest w oparciu o postanowienia zawarte w niniejszym dokumencie. Zamawiający jest Zamawiającym sektorowym, z uwagi na wartość zamówienia, która nie przekracza kwoty 431.000 euro

netto, w tym przypadku nie mają zastosowania przepisy ustawy Prawo Zamówień Publicznych.

- 2) Każdy Wykonawca może złożyć tylko jedną ofertę.
- 3) Zamawiający nie dopuszcza składania ofert wariantowych.
- 4) Zamawiający nie przewiduje zwrotu kosztów za przygotowanie oferty również w przypadku unieważnienia postępowania.

#### 4. Termin realizacji – do 15 grudnia 2022 r.

#### 5. Warunki udziału w postępowaniu

- 1) O udzielenie zamówienia mogą ubiegać się Wykonawcy, którzy:
  - a) posiadają uprawnienia do wykonywania określonej działalności lub czynności, jeżeli przepisy prawa nakładają obowiązek ich posiadania;
  - b) posiadają niezbędną wiedzę i doświadczenie do wykonania zamówienia;
  - c) dysponują osobami zdolnymi do wykonania zamówienia (osoby te będą uczestniczyć w realizacji przedmiotowego zamówienia), tj.:
    - Min. jedną osobą posiadającą uprawnienia budowlane do kierowania robotami bez ograniczeń w specjalności konstrukcyjno-budowlanej wydane na podstawie ustawy z dnia 7 lipca 1994 r. Prawo budowlane;
    - Min. jedną osobą posiadającą świadectwo kwalifikacyjne uprawniające do zajmowania się eksploatacją urządzeń, na stanowisku pomiarowym w zakresie kontrolno-pomiarowym instalacji i sieci elektroenergetycznych o napięciu nie wyższym niż 1 kV wydane na podstawie Rozporządzenia Ministra Gospodarki, Pracy i Polityki Społecznej z dnia 28 kwietnia 2003r. w sprawie szczegółowych zasad stwierdzania kwalifikacji przez osoby zajmujące się eksploatacją urządzeń, instalacji i sieci.

Zamawiający dopuszcza, by Wykonawca mógł posłużyć się w danym zakresie jedną osobą posiadającą łącznie oba, wymienione w obu myślach uprawnienia.

- d) posiadają świadectwo wzorcowania przyrządu pomiarowego do badania rezystancji uziemienia.
  - e) posiadają świadectwo kalibracji przyrządu pomiarowego do badania naprężenia lin.
  - f) nie podlegają wykluczeniu z postępowania na podstawie przesłanek określonych w oświadczeniu, którego treść określa **załącznik nr 7** do zapytania.
- 2) Wykonawcy, którzy nie spełnią warunków określonych w ppkt 1 powyżej, zostaną wykluczeni z postępowania, a złożone przez nich oferty zostaną odrzucone.

#### 6. Wymagane oświadczenia i dokumenty

- 1) W celu potwierdzenia wymagań stawianych przez Zamawiającego, wraz z ofertą Wykonawca składa poniższe oświadczenia i dokumenty:

- a) oświadczenie potwierdzające, że Wykonawca spełnia warunki udziału w postępowaniu, zgodnie ze wzorem stanowiącym **załącznik nr 7** do niniejszego zapytania;
  - b) aktualny odpis z Krajowego Rejestru Sądowego albo wydruk z CEIDG, jeżeli odrębne przepisy wymagają wpisu do rejestru lub zgłoszenia do ewidencji działalności gospodarczej — wystawione nie wcześniej niż 6 miesięcy przed upływem terminu składania ofert;
  - c) wykaz osób, o których mowa w pkt 5 ppkt 1 lit. c zapytania, zgodnie ze wzorem stanowiącym **załącznik nr 8** do zapytania;
  - d) na potwierdzenie posiadania uprawnień przez osoby wskazane w ramach warunku, o którym mowa w pkt 5 ppkt 1 lit. c pierwszy myślnik – kopię ważnego i aktualnego uprawnienia potwierdzającego wykazane kwalifikacje;
  - e) na potwierdzenie posiadania kwalifikacji przez osoby wskazane w ramach warunku, o którym mowa w pkt 5 ppkt 1 lit. c drugi myślnik – kopię ważnego i aktualnego świadectwa potwierdzającego wykazane kwalifikacje;
  - f) na potwierdzenie warunku określonego w pkt 5 ppkt 1 lit. d – kopię aktualnego świadectwa wzorcowania danego przyrządu;
  - g) na potwierdzenie warunku określonego w pkt 5 ppkt 1 lit. e – kopię aktualnego świadectwa kalibracji danego przyrządu.
- 2) W uzasadnionych przypadkach Zamawiający może zwrócić się do Wykonawcy o uzupełnienie niezłożonych dokumentów lub dokumentów zawierających błędy, wyznaczając określony termin na ich uzupełnienie. W tym przypadku dokumenty te powinny być wystawione nie później niż w terminie wskazanym w piśmie wzywającym do uzupełnienia przedmiotowych dokumentów i odzwierciedlać stan prawny na dzień złożenia ofert.

#### **7. Miejsce oraz termin składania i otwarcia ofert**

- 1) Oferty należy przysyłać za pośrednictwem poczty elektronicznej na adres e-mail: [a.blonska@modlinairport.pl](mailto:a.blonska@modlinairport.pl).
- 2) Termin składania ofert upływa 21.11. 2022 r. o godz. 12:00.
- 3) Oferty przesłane lub złożone po terminie składania ofert, nie będą uwzględniane przy ocenie.

#### **8. Termin związania ofertą**

Wykonawca pozostaje związany ofertą przez okres 30 dni. Bieg terminu związania ofertą rozpoczyna się wraz z upływem terminu składania ofert.

#### **9. Opis sposobu obliczania ceny oferty**

- 1) Cena oferty jest ceną ryczałtową.
- 2) Cena powinna obejmować wszystkie koszty związane z realizacją zamówienia, w tym koszty dojazdów do i od Zamawiającego.

- 3) Wymaga się, aby cena oferty została określona jako cena brutto, tj. łącznie z podatkiem VAT.
- 4) Cena powinna być wyrażona w złotych polskich. Nie dopuszcza się prowadzenia rozliczeń w walutach obcych.

#### **10. Opis kryteriów i sposobu dokonywania oceny oferty**

- 1) Zamawiający informuje, że zamówienie zostanie udzielone Wykonawcy, który zaoferuje najniższą cenę za jego realizację.
- 2) W postępowaniu, jako pierwsza sprawdzana będzie oferta z najniższą ceną. Jeśli oferta, po ewentualnych wyjaśnieniach, okaże się zgodna z zapytaniem ofertowym, dokonywany jest jej wybór. Pozostałe oferty nie podlegają ocenie.
- 3) Jeżeli w postępowaniu nie będzie można wybrać oferty najkorzystniejszej ze względu na fakt, iż zostaną złożone dwie oferty o takiej samej cenie, Zamawiający wezwie wykonawców, którzy złożyli te oferty do złożenia w wyznaczonym terminie ofert dodatkowych.
- 4) Ceny ofert dodatkowych nie mogą przewyższać cen zaoferowanych pierwotnie.
- 5) Niezwłocznie po wyborze oferty najkorzystniejszej, Zamawiający poinformuje Wykonawców, którzy złożyli oferty, o wyborze oferty najkorzystniejszej, podając jej cenę i nazwę Wykonawcy, który ją złożył. Informacja o wyborze opublikowana zostanie również na stronie internetowej Zamawiającego: [www.modlinairport.pl](http://www.modlinairport.pl)

#### **11. Sposób przygotowania oferty**

- 1) Koszty związane z przygotowaniem i złożeniem oferty ponosi Wykonawca.
- 2) Oferta powinna zawierać:
  - a) Wypełniony i podpisany formularz ofertowy, którego wzór został określony w **załączniku nr 2** do zapytania;
  - b) Dokumenty, o których mowa w pkt 6 zapytania.
- 3) Wymaga się, aby oferta pod rygorem jej odrzucenia była podpisana przez osobę lub osoby uprawnione do reprezentowania Wykonawcy. W przypadku, gdy ofertę podpisuje pełnomocnik, do oferty należy załączyć pełnomocnictwo określające zakres umocowania.

#### **12. Oferta wspólna i podwykonawstwo**

- 1) Wykonawcy mogą wspólnie ubiegać się o udzielenie zamówienia. Wykonawcy występujący wspólnie muszą ustanowić pełnomocnika do reprezentowania ich w postępowaniu o udzielenie niniejszego zamówienia lub do reprezentowania ich w postępowaniu i do zawarcia umowy. Uwaga: treść pełnomocnictwa powinna dokładnie określać zakres umocowania.
- 2) W przypadku wspólnego ubiegania się wykonawców o udzielenie zamówienia, wykonawcy muszą spełniać warunki udziału w postępowaniu łącznie.
- 3) W przypadku, gdy Wykonawca przewiduje powierzenie wykonania części prac lub dostaw podwykonawcy, zobowiązany jest w treści oferty wskazać zakres prac lub dostaw wykonywanych przez podwykonawców.

### 13. Osoby uprawnione do kontaktów z Wykonawcami

Osobą uprawnioną do kontaktów z Wykonawcami jest Anna Błońska – Główny specjalista ds. zamówień i kontraktów, nr tel.: 22 346 41 11, e-mail: [a.blonska@modlinairport.pl](mailto:a.blonska@modlinairport.pl)

### 14. Informacja o formalnościach, jakie powinny zostać dopełnione po wyborze oferty

- 1) Do Wykonawcy, którego oferta zostanie wybrana w przedmiotowym postępowaniu Zamawiający prześle, drogą mailową, Zamówienie na realizację danego zadania. Wzór Zamówienia określa **załącznik nr 9** do zapytania ofertowego.
- 2) Z chwilą otrzymania Zamówienia w formie mailowej przez Wykonawcę, Wykonawca zobowiązany jest do przystąpienia do jego realizacji.

### 15. KLAUZULA INFORMACYJNA SPÓŁKI MAZOWIECKI PORT LOTNICZY WARSZAWA-MODLIN SP. Z O.O. - Przetwarzanie danych na potrzeby zamówienia

Zgodnie z obowiązkiem wynikającym z Rozporządzenia Parlamentu Europejskiego i Rady (UE) 2016/679 z dnia 27 kwietnia 2016 r. w sprawie ochrony osób fizycznych w związku z przetwarzaniem danych osobowych i w sprawie swobodnego przepływu takich danych oraz uchylenia dyrektywy 95/46/WE (ogólne rozporządzenie o ochronie danych) (Dz.U.UE.L.2016.119.1), zwanego dalej RODO, informuję, iż:

#### 1) Administrator danych osobowych

Administratorem Pani/Pana danych osobowych jest Spółka Mazowiecki Port Lotniczy Warszawa-Modlin Sp. z o.o. z siedzibą w ul. Generała Wiktora Thommee 1A, 05-102 Nowy Dwór Mazowiecki, zwaną dalej Spółką.

#### 2) Inspektor Ochrony Danych

Administrator powołał Inspektora Ochrony Danych, z którym może się Pani/Pan skontaktować w przypadku jakichkolwiek pytań lub uwag dotyczących przetwarzania Pani/Pana danych osobowych i praw przysługujących Pani/Panu na mocy przepisów o ochronie danych osobowych. Dane kontaktowe inspektora ochrony danych: email: [inspektor.odo@modlinairport.pl](mailto:inspektor.odo@modlinairport.pl).

#### 3) Cele przetwarzania danych osobowych

A. **Jeśli jest Pani/Pan stroną postępowania** celem przetwarzania danych jest:

- a) udzielenie zamówienia oznaczonego numerem postępowania **P-114/22** - na podstawie art. 6 ust. 1 lit. c RODO;
- b) zawarcie i wykonanie oraz rozliczenie umowy - na podstawie art. 6 ust. 1 lit. b RODO;
- c) wypełnienie obowiązków prawnych ciążących na Spółce wynikających m.in. z przepisów skarbowych, o rachunkowości - na podstawie art. 6 ust. 1 lit. c RODO;
- d) dochodzenie lub obrona przed roszczeniami co jest prawnie uzasadnionym interesem Spółki - na podstawie art. 6 ust. 1 lit. f RODO;

Obowiązek podania przez Panią/Pana danych osobowych bezpośrednio Pani/Pana dotyczących jest wymogiem ustawowym określonym w przepisach ustawy Pzp, związanym z udziałem w postępowaniu o udzielenie zamówienia;

Kategorie przetwarzanych Pani/Pana danych osobowych to: imię i nazwisko, imiona rodziców, data urodzenia, adres korespondencji, PESEL, numer NIP, pełniona funkcja, adres e-mail, numer telefonu.

- B. **Jeśli jest Pani/Pan pracownikiem lub współpracownikiem firmy, która jest stroną postępowania** i została/ł Pani/Pan wskazana/y jako odpowiedzialna/y za realizację poszczególnych zadań wynikających z zamówienia, celem przetwarzania danych jest weryfikacja Pani/Pana kwalifikacji oraz dochodzenie i obrona przed roszczeniami co jest prawnie uzasadnionym interesem Spółki - na podstawie art. 6 ust. 1 lit. f RODO.

Kategorie przetwarzanych Pani/Pana danych osobowych to: imię i nazwisko, pełniona funkcja, adres e-mail, numer telefonu, jeśli to konieczne również kwalifikacje niezbędne do wykonania zamówienia. Dane osobowe zostały pozyskane od Pani/Pana pracodawcy. Podanie danych stanowi wymóg udziału w postępowaniu.

#### **Dane z innych źródeł**

Możemy pozyskiwać Pani/Pana dane osobowe z publicznie dostępnych źródeł, takich jak rejestry przedsiębiorców CEIDG lub KRS, rejestr REGON w celu weryfikacji informacji podanych przez uczestnika postępowania. Zakres przetwarzanych danych będzie w takim przypadku ograniczony do danych dostępnych publicznie w odpowiednich rejestrach.

#### **4) Odbiorcy danych**

Odbiorcami Pani/Pana danych osobowych będą osoby lub podmioty, którym udostępniona zostanie dokumentacja postępowania w oparciu o art. 18 ust. 1 oraz art. 74 ustawy Pzp;

Odbiorcami Pani/Pana danych osobowych mogą być firmy informatyczne wspomagające Administratora, dostawcy usług prawnych i doradczych, firmy kurierskie i pocztowe oraz podmioty, którym Administrator ma obowiązek przekazywania dane na podstawie obowiązujących przepisów prawa np. Policja, Prokuratura.

#### **5) Przekazywanie danych osobowych do państwa trzeciego lub organizacji międzynarodowej**

Pani/Pana dane osobowe nie będą przekazywane do państwa trzeciego ani organizacji międzynarodowej z wyłączeniem sytuacji wynikających z przepisów prawa.

#### **6) Okres przechowywania danych**

Pani/Pana dane osobowe będą przechowywane, zgodnie z art. 78 ustawy Pzp, przez okres 4 lat licząc od końca roku kalendarzowego, w którym zakończono postępowanie o udzielenie zamówienia, a jeżeli czas trwania umowy przekracza 4 lata, okres przechowywania obejmuje cały czas trwania umowy;

#### **7) Uprawnienia osób, których dane dotyczą**

A. Posiada Pani/Pan:

- a) na podstawie art. 15 RODO prawo dostępu do przekazanych danych osobowych, z zastrzeżeniem, że w przypadku, gdy wykonanie obowiązków, o których mowa w art. 15 ust. 1-3 RODO, wymagałoby niewspółmiernie dużego wysiłku, Zamawiający może żądać od osoby, której dane dotyczą, wskazania dodatkowych informacji mających na celu sprecyzowanie żądania, w szczególności podania nazwy lub daty

- postępowania;
- b) na podstawie art. 16 RODO prawo do sprostowania lub uzupełnienia przekazanych danych osobowych. Skorzystanie z prawa do sprostowania lub uzupełnienia danych osobowych nie może skutkować zmianą wyniku postępowania o udzielenie zamówienia ani zmianą postanowień umowy w zakresie niezgodnym z ustawą Pzp oraz nie może naruszać integralności protokołu oraz jego załączników;
  - c) na podstawie art. 18 RODO prawo żądania od Administratora ograniczenia przetwarzania danych osobowych z zastrzeżeniem przypadków, o których mowa w art. 18 ust. 2 RODO oraz z zastrzeżeniem, że wystąpienie z żądaniem, o którym mowa w art. 18 ust. 1 RODO, nie ogranicza przetwarzania danych osobowych do czasu zakończenia postępowania o udzielenie zamówienia;
  - d) prawo do wniesienia skargi do Prezesa Urzędu Ochrony Danych Osobowych, gdy uzna Pani/Pana, że przetwarzanie danych osobowych Pani/Pana dotyczących narusza przepisy RODO;
  - e) Dane osobowe zebrane w postępowaniu o udzielenie zamówienia będą przetwarzane w sposób gwarantujący zabezpieczenie przed ich bezprawnym rozpowszechnianiem.

**B. Nie przysługuje Pani/Panu:**

- a) w związku z art. 17 ust. 3 lit. b, d lub e RODO prawo do usunięcia danych osobowych;
- b) prawo do przenoszenia danych osobowych, o którym mowa w art. 20 RODO;
- c) na podstawie art. 21 RODO prawo sprzeciwu, wobec przetwarzania danych osobowych, gdyż podstawą prawną przetwarzania Pani/Pana danych osobowych jest art. 6 ust. 1 lit. c RODO.

**8) Informacje o zautomatyzowanym podejmowaniu decyzji**

Pani/Pana dane osobowe nie będą przetwarzane w sposób zautomatyzowany, w tym również w formie profilowania, stosowanie do art. 22 RODO.

**15. Załączniki**

- 1) Szczegółowy opis przedmiotu zamówienia,
- 2) Zdjęcie – lokalizacja masztów
- 3) Dokumentacja dot. budynku nr 24 (SD)
- 4) Dokumentacja dot. terminala pasażerskiego
- 5) Dokumentacja dot. budynku nr 21 TWR
- 6) Dokumentacja dot. kontenera teletechnicznego nr 54
- 7) Formularz ofertowy
- 8) Wzór oświadczenia o spełnianiu warunków udziału w postępowaniu
- 9) Wzór wykazu osób
- 10) Wzór zamówienia

  
WICEPREZES ZARZĄDU  
Grzegorz Hiebowicz

  
WICEPREZES ZARZĄDU  
Tomasz Szymczak

Oznaczenie sprawy: P-114/22

### **SZCZEGÓŁOWY OPIS PRZEDMIOTU ZAMÓWIENIA**

#### **I. Zakres przeglądu obejmuje:**

1. Sprawdzenie stanu technicznego konstrukcji wieży lub masztu oraz konstrukcji pomocniczych (konstrukcje pod anteny, kamery itp.)
2. Wizualne sprawdzenie 100 % połączeń spawanych i 100 % połączeń śrubowych
3. Sprawdzenie kluczem dynamometrycznym 10% połączeń śrubowych
4. Sprawdzenie stanu powłok antykorozyjnych
5. Kontrola lin naciągowych i ściągaczy śrubowych oraz ścisków linowych
6. Pomiar pionowości masztu
7. Wykonanie pomiaru rezystancji instalacji odgromowej
8. Wykonanie dokumentacji fotograficznej
9. Opracowanie protokołów określających stan techniczny poszczególnych masztów
10. Wyszczególnienie zalecanych ewentualnych prac naprawczych a zwłaszcza w zakresie:
  - oczyszczenia i zabezpieczenia antykorozyjnego uszkodzonych elementów wraz z uzupełnieniem powłoki malarskiej przy użyciu tzw. farby przemysłowej
  - ewentualna wymiana uszkodzonych złącz śrubowych, szekli/kausz, napinaczy (śrub rzymskich), zacisków itp.
  - konserwacji wszystkich złącz
  - regulacji (rektyfikacja) odciągów wraz z ewentualną ekspertyzą w celu ustalenia prawidłowych sił w odciągach w przypadku braku dokumentacji technicznej
  - przypięcia luźno wiszących i nie przymocowanych kabli przy pomocy opasek kablowych odpornych na promieniowanie UV
  - korekty pionowości masztów (przy założeniu, że maksymalne odchylenie osi od pionu nie powinno przekraczać 0,001 wysokości masztu)
11. Wykonanie niezbędnych prac konserwacyjno-naprawczych w przypadku, gdy stan konstrukcji mógłby spowodować awarię lub zagrożenie bezpieczeństwa dla ludzi i mienia, po zaakceptowaniu przez Zamawiającego zakresu prac określonego na podstawie szczegółowej listy koniecznych do wykonania prac, w raz ich szczegółową wyceną.

Wynik przeglądu technicznego każdego obiektu należy udokumentować „protokołem stanu technicznego”, zawierającym orzeczenie o stanie masztu i ewentualnym opisem stwierdzonych nieprawidłowości i wymaganych prac – w wersji papierowej 3 egz. oraz w wersji elektronicznej na płycie CD.

#### **II. Podstawa prawna:**

**Utrzymanie obiektów budowlanych** Zgodnie z *Ustawą z dnia 7 lipca 1994 o Prawie Budowlanym (Dz. U. Nr 89 poz. 414) informujemy, że budowle, wolno stojące, maszty antenowe (rozdział 1 art. 3 pkt. 3) powinny być w czasie użytkowania poddawane okresowej*



*kontroli, co najmniej raz w roku, polegającej na sprawdzeniu stanu technicznego sprawności: elementów budowli i instalacji narażonych na szkodliwy wpływ atmosferyczny i niszczące działania czynników występujących podczas użytkowania (rozdział 6 art. 62 pkt. 1a). Dz.U. 1994 nr 89 poz. 414*

### **III. Wykaz masztów objętych przeglądem.**

1. Maszt na budynku nr 24 (zał. nr 3 do zapytania)
2. Maszt na wieży tymczasowej budynek nr 21 (zał. nr 5 do zapytania)
3. Maszty 2 szt. na terminalu pasażerskim budynek nr 1 (zał. nr 4 do zapytania)
4. Maszt na kontenerze teletechniczny budynek nr 54 (zał. nr 6 do zapytania)

Lokalizacja na załączonej mapce – załącznik nr 2 do zapytania.

Oznaczenie sprawy: P-114/22

Mapy Google

<https://www.google.pl/maps/@52.4469718,20.6574407,2664m/data>

Google



Zdjęcia ©2022 CNES / Airbus, MGGP Aero, Maxar Technologies, Dane mapy ©2022 Google 200 m

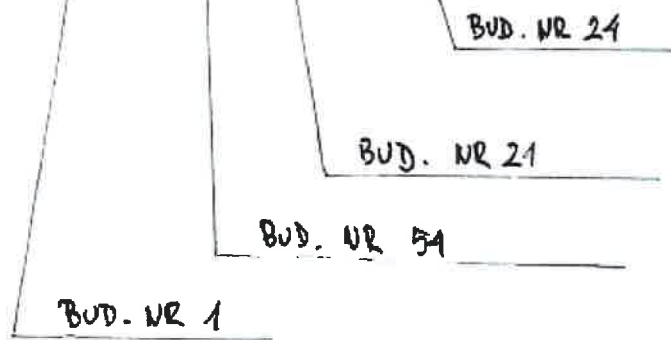

Oznaczenie sprawy: P-114/22

BUDYNEK NR 24 (SD) – wysokość 13,78 m

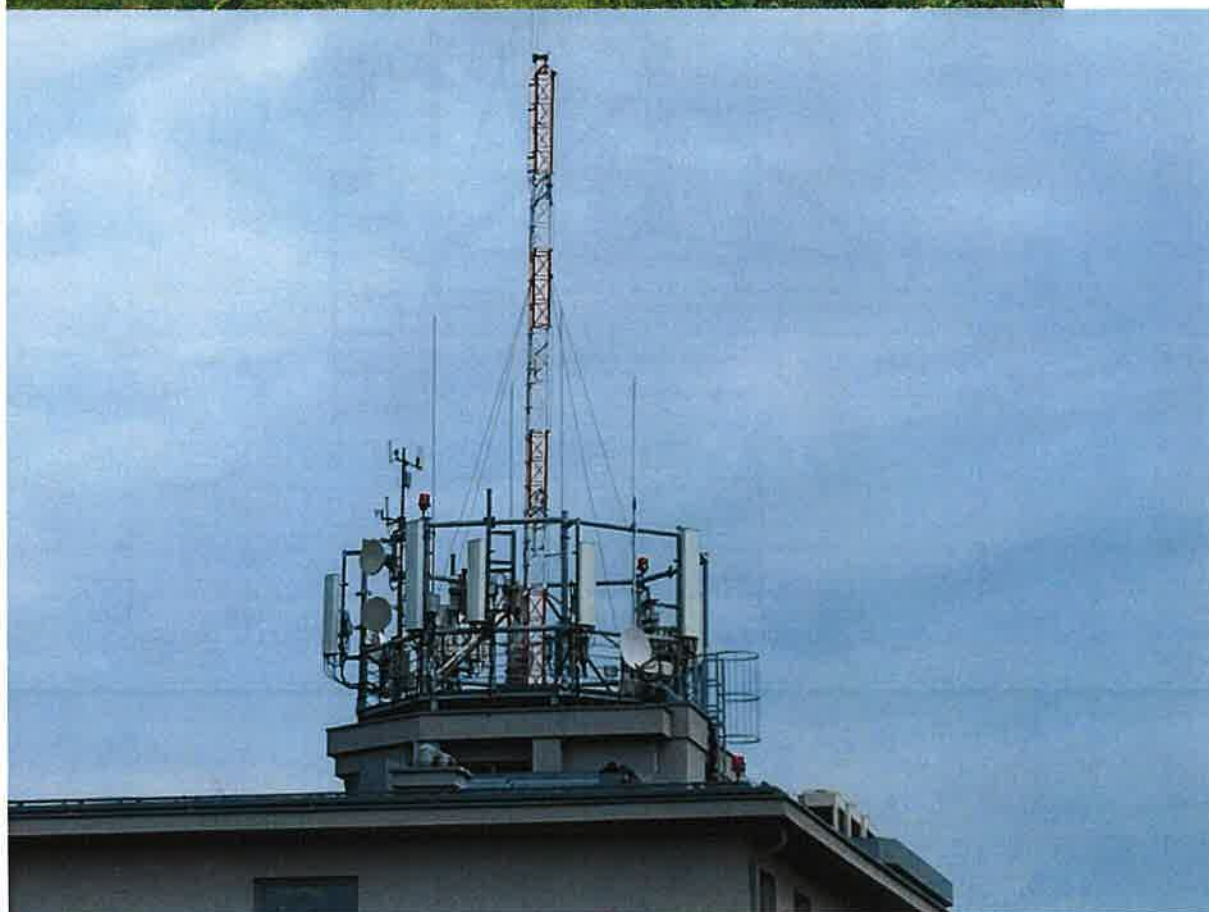

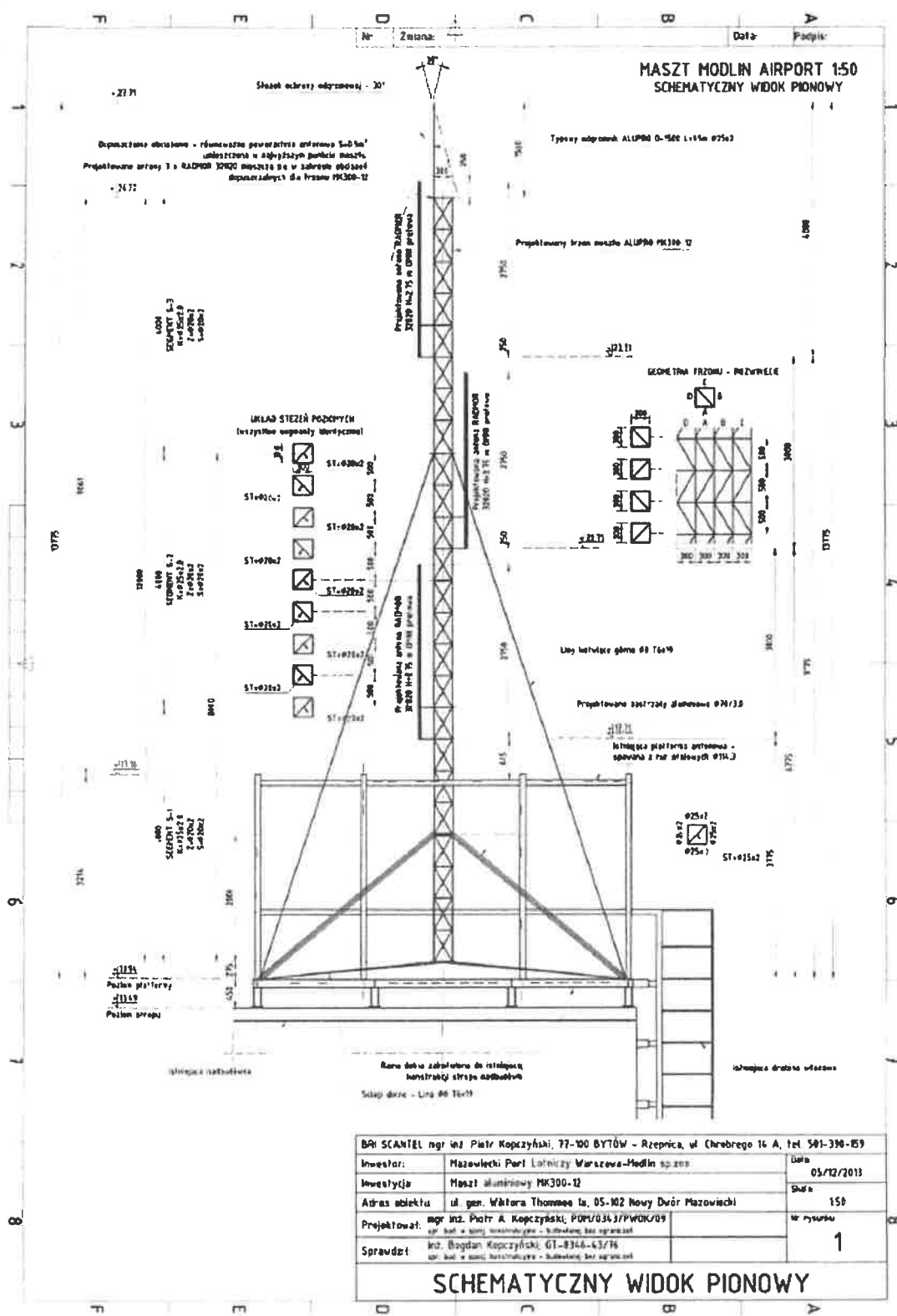

|   |  |            |
|---|--|------------|
| BRI SCANTEL mgr inż. Piotr Koczyński, 77-100 BYTÓW - Rzepnica, ul. Chrobrego 16 A, tel. 501-390-859 |  |            |
| Investor:   | Mazowiecki Port Lotniczy Warszawa-Modlin sp. z o.o.      | Data:      |
| Investycja:   | Maszta Mistrzowy MK300-12                                | 05/12/2013 |
| Adres obiektu:  | ul. gen. Wiktora Thomasa 1a, 05-102 Nowy Dwór Mazowiecki | Skala:     |
| Projektował:  | mgr inż. Piotr A. Koczyński, POPU/0343/P/WOK/09          | 150        |
| Sprawił:  | inż. Bogdan Koczyński, GI-8346-43/76                     | 1          |
| <b>SCHEMATYCZNY WIDOK PIONOWY</b>   |  |            |

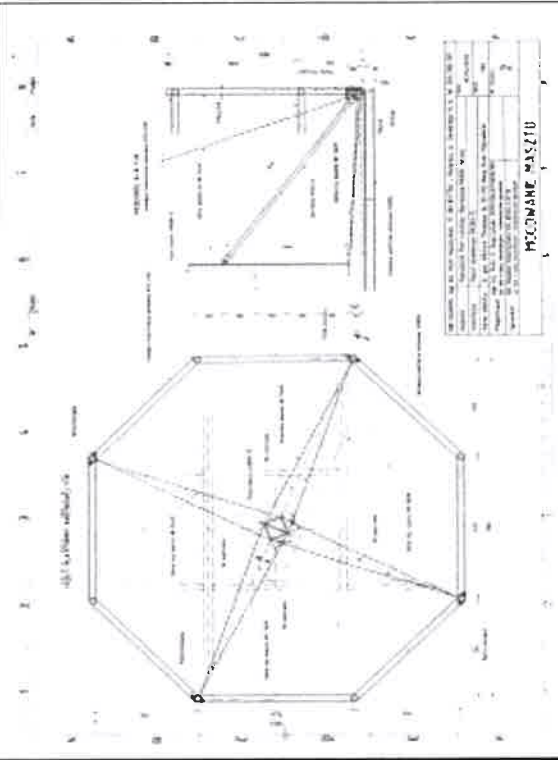
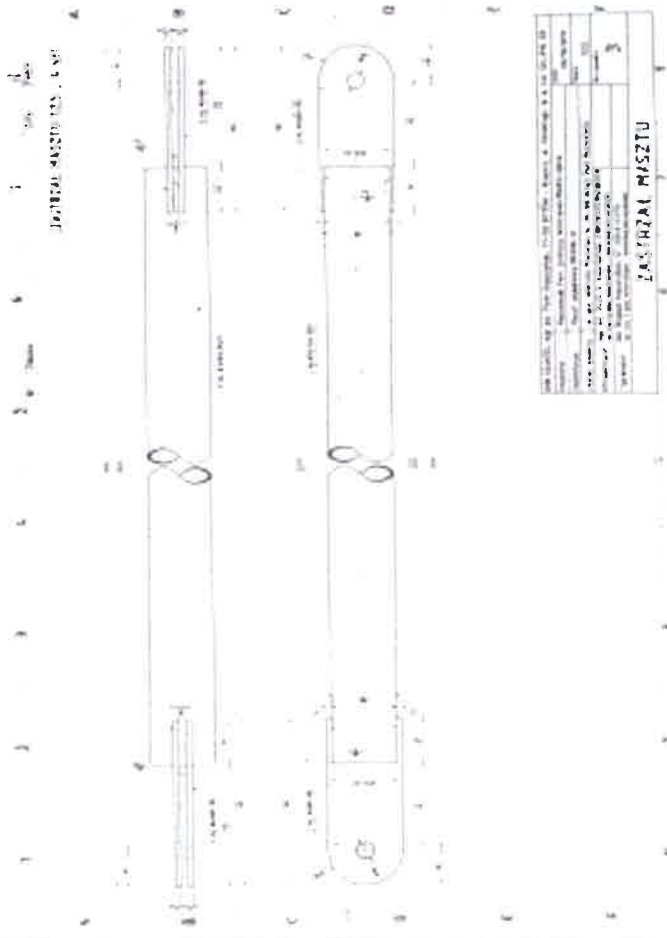

Oznaczenie sprawy: P-114/22

TERMINAL PASAZERSKI BUD NR 1 – wysokość ok. 7-8,0 m





Oznaczenie sprawy: P-114/22

BUDYNEK NR 21 TWR – wysokość ok. 9,18 m





BUDYNEK NR 21 (TWR)

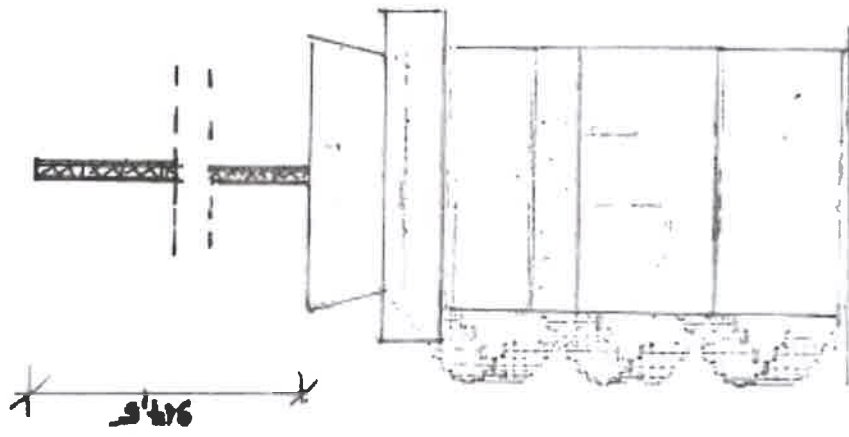

Oznaczenie sprawy: P-114/22

KONTENER TELETECHNICZNY NR 54 – wysokość ok 8-9 m



## Maszta aluminiowy kratownicowy M250 S2

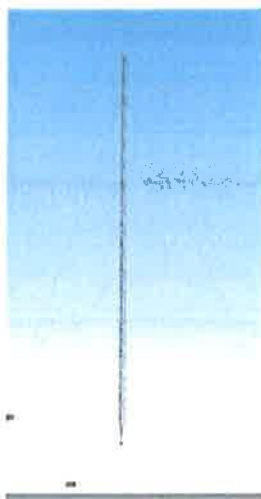

Maszta aluminiowy kratownicowy serii M250 stosuje się przede wszystkim tam gdzie wymagają się efektywne wysokość i mały koszt konstrukcji. Jest to idealna i nie wymagająca konserwacji konstrukcja, której cechą, tak jak masztu radiowego jest jego nieważkie odciążenie na emble z anten docelowych nie umieszczonych na szczycie konstrukcji. Ciężki radiowy, zamknięty maszt jest mniejszy i nie szerokości. Wynika z tego, że może być z powodzeniem używany do podobnych zastosowań w przypadku szerszych masztów, lub alternatywnie posiadać dużą wytrzymałość przy małym maszcie na emble i w stosunku do konstrukcji szerszych.

Maszta przeznaczony jest do pracy w 1 słupek w słonecznym i chłodnym powietrzu, w temperaturze do 50°C i wiatrowego powiatu do 15 m/s. Wiatry wywołują siłę do 20 m/s. W konstrukcji znajdują się segmenty aluminiowe 2 metrowe. Aluminiowa struga masztowa z trzech stopniach swobodny do montażu na antenie. Opcjonalnie śruby instalacyjne linie odciążające anten z akcesoriami (szpilki, obrotniki, śruby). Segmenty dwuczłonowe to wygodny transport i przechowywanie. Istnieje możliwość wykończenia anteny i konstrukcji oraz zamontowania dodatkowych elementów (np. 304). Jest to rozwiązanie C-Shape i inne - w zależności od potrzeb. Maszta dla serii M250 E.

Przykładowe zdjęcie masztu M250 S2

Przykładowe zdjęcie M250 S2 - widok skrajowy a

Układ segmenty M250 S2

### Podstawowe informacje techniczne

| Parametr               | Wartość                                      |
|------------------------|--|
| szerokość masztu       | 250 mm                                       |
| długość segmentu       | 4 m  |
| waga segmentu          | ok. 5,8 kg                                   |
| materiał               | 6060/6065                                    |
| kratownica             | H 35x1,5                                     |
| ekwivalentne przekroje | H 20x1,5                                     |
| długość równoległa     | H 20x1,5                                     |
| technika spawania      | TIG  |
| łączenie segmentów     | kolimierzowe śruby M 8x45, 9szt              |
| montaż masztu          | Przebiegowe o dwóch stopniach swobody        |
| odciąż                 | Linia stalowa ocynkowana H 4mm z akcesoriami |
| I poziom odciąż        | dł. 4 m                                      |
| II poziomy odciąż      | dł. 8 m                                      |
| III poziomy odciąż     | dł. 12 m                                     |
| IV poziomy odciąż      | dł. 16 m                                     |
| V poziomy odciąż       | dł. 20 m                                     |



Oznaczenie sprawy: P-114/22

### Formularz ofertowy

Składając ofertę w imieniu (w przypadku podmiotów występujących wspólnie wymienić wszystkich wykonawców składających ofertę)

Nazwa Wykonawcy .....

z siedzibą .....

NIP: .....; Regon: .....

tel. ....; e-mail: .....

dla Spółki Mazowiecki Port Lotniczy Warszawa-Modlin Sp. z o.o., w prowadzonym postępowaniu o udzielenie zamówienia w trybie zapytania ofertowego z ogłoszeniem, którego przedmiotem jest **wykonanie przeglądu technicznego masztów antenowych**, oferujemy wykonanie przedmiotu zamówienia, zgodnie z warunkami zapytania ofertowego nr P-114/22, za ceny:

**Brutto:** ..... zł

(słownie: .....)

VAT: ..... zł

**Netto:** ..... zł

W cenę wliczyliśmy wszystkie niezbędne koszty związane z realizacją zamówienia, o których mowa w zapytaniu ofertowym.

1. Przedmiot zamówienia będzie przez nas zrealizowany do dnia 15.12.2022 r.
2. Zobowiązujemy się do udzielenia Zamawiającemu gwarancji na przedmiot zamówienia na okres min. 12 miesięcy, licząc od dnia podpisania przez strony protokołu odbioru bez zastrzeżeń.
3. Oświadczamy, iż zapoznaliśmy się z warunkami uczestnictwa w postępowaniu i nie wnosimy do nich zastrzeżeń, oraz otrzymaliśmy wszelkie niezbędne informacje do przygotowania oferty.
4. Akceptujemy czas związania ofertą – **30 dni**. Termin ten rozpoczyna się wraz z upływem terminu składania ofert.
5. Akceptujemy treść wzoru zamówienia, stanowiącego załącznik nr 10 do zapytania ofertowego i w razie wybrania naszej oferty zobowiązujemy się do przystąpienia do jego realizacji niezwłocznie po otrzymaniu niniejszego zamówienia drogą mailową.

6. Informujemy, że niżej wymieniony zakres zamówienia zamierzamy wykonać przy pomocy podwykonawców:

.....

*(wpisać zakres prac lub „nie dotyczy”)*

7. Informacja stanowiąca tajemnic przedsiębiorstwa

.....

8. Ofertę składamy na ..... ponumerowanych stronach w sposób ciągły, wraz z załącznikami które stanowią:

1) .....

2) .....

3) .....

4) .....

5) .....

....., dn. ....

.....

**(podpis Wykonawcy)**

Oznaczenie sprawy: P-114/22

Nazwa Wykonawcy: .....

### Oświadczenie

Składając ofertę w postępowaniu o udzielenie zamówienia na **wykonanie przeglądu technicznego masztów antenowych**, oświadczam, iż Wykonawca:

- 1) posiada uprawnienia do wykonywania określonej działalności lub czynności, jeżeli ustawy nakładają obowiązek posiadania takich uprawnień,
- 2) posiada niezbędną wiedzę i doświadczenie oraz dysponuje potencjałem technicznym i osobami zdolnymi do wykonania zamówienia,
- 3) znajduje się w sytuacji ekonomicznej i finansowej zapewniającej wykonanie zamówienia,
- 4) nie podlega wykluczeniu z postępowania na podstawie przesłanek zawartych poniżej,

- w zakresie wymaganym przez Zamawiającego.

.....  
(miejsowość)

.....  
(data i podpis )

Zamawiający wykluczy z postępowania:

- 1) wykonawcę, który nie wykazał spełniania warunków udziału w postępowaniu lub nie został zaproszony do negocjacji lub złożenia ofert wstępnych albo ofert, lub nie wykazał braku podstaw wykluczenia;
- 2) wykonawcę będącego osobą fizyczną, którego prawomocnie skazano za przestępstwo:
  - a) o którym mowa w art. 165a, art. 181–188, art. 189a, art. 218–221, art. 228–230a,
  - b) art. 250a, art. 258 lub art. 270–309 ustawy z dnia 6 czerwca 1997 r. – Kodeks karny (Dz. U. z 2017 r. poz. 2204) lub art. 46 lub art. 48 ustawy z dnia 25 czerwca 2010 r. o sporcie (Dz. U. z 2017 r. poz. 1463 i 1600),
  - c) o charakterze terrorystycznym, o którym mowa w art. 115 § 20 ustawy z dnia 6 czerwca 1997 r. – Kodeks karny,
  - d) skarbowe,
  - e) o którym mowa w art. 9 lub art. 10 ustawy z dnia 15 czerwca 2012 r. o skutkach powierzania wykonywania pracy cudzoziemcom przebywającym wbrew przepisom na terytorium Rzeczypospolitej Polskiej (Dz. U. poz. 769);
- 3) wykonawcę, jeżeli urzędującego członka jego organu zarządzającego lub nadzorczego, współnika spółki w spółce jawnej lub partnerskiej albo komplementariusza w spółce

komandytowej lub komandytowo-akcyjnej lub prokurenta prawomocnie skazano za przestępstwo, o którym mowa w pkt 2;

- 4) wykonawcę, wobec którego wydano prawomocny wyrok sądu lub ostateczną decyzję administracyjną o zaleganiu z uiszczeniem podatków, opłat lub składek na ubezpieczenia społeczne lub zdrowotne, chyba że wykonawca dokonał płatności należnych podatków, opłat lub składek na ubezpieczenia społeczne lub zdrowotne wraz z odsetkami lub grzywnami lub zawarł wiążące porozumienie w sprawie spłaty tych należności;
- 5) wykonawcę, który w wyniku zamierzonego działania lub rażącego niedbalstwa wprowadził zamawiającego w błąd przy przedstawieniu informacji, że nie podlega wykluczeniu, spełnia warunki udziału w postępowaniu lub obiektywne i niedyskryminacyjne kryteria, zwane dalej „kryteriami selekcji”, lub który zataił te informacje lub nie jest w stanie przedstawić wymaganych dokumentów;
- 6) wykonawcę, który w wyniku lekkomyślności lub niedbalstwa przedstawił informacje wprowadzające w błąd zamawiającego, mogące mieć istotny wpływ na decyzje podejmowane przez zamawiającego w postępowaniu o udzielenie zamówienia;
- 7) wykonawcę, który bezprawnie wpływał lub próbował wpłynąć na czynności zamawiającego lub pozyskać informacje poufne, mogące dać mu przewagę w postępowaniu o udzielenie zamówienia;
- 8) wykonawcę, który brał udział w przygotowaniu postępowania o udzielenie zamówienia lub którego pracownik, a także osoba wykonująca pracę na podstawie umowy zlecenia, o dzieło, agencyjnej lub innej umowy o świadczenie usług, brał udział w przygotowaniu takiego postępowania, chyba że spowodowane tym zakłócenie konkurencji może być wyeliminowane w inny sposób niż przez wykluczenie wykonawcy z udziału w postępowaniu;
- 9) wykonawcę, który z innymi wykonawcami zawarł porozumienie mające na celu zakłócenie konkurencji między wykonawcami w postępowaniu o udzielenie zamówienia, co zamawiający jest w stanie wykazać za pomocą stosownych środków dowodowych;
- 10) wykonawcę będącego podmiotem zbiorowym, wobec którego sąd orzekł zakaz ubiegania się o zamówienia publiczne na podstawie ustawy z dnia 28 października 2002 r. o odpowiedzialności podmiotów zbiorowych za czyny zabronione pod groźbą kary (Dz. U. z 2016 r. poz. 1541 oraz z 2017 r. poz. 734 i 933);
- 11) wykonawcę, wobec którego orzeczono tytułem środka zapobiegawczego zakaz ubiegania się o zamówienia publiczne;
- 12) wykonawców, którzy należąc do tej samej grupy kapitałowej, w rozumieniu ustawy z dnia 16 lutego 2007 r. o ochronie konkurencji i konsumentów (Dz. U. z 2017 r. poz. 229, 1089 i 1132), złożyli odrębne oferty, oferty częściowe lub wnioski o dopuszczenie do udziału w postępowaniu, chyba że wykażą, że istniejące między nimi powiązania nie prowadzą do zakłócenia konkurencji w postępowaniu o udzielenie zamówienia.

.....  
(data i podpis)

Oznaczenie sprawy: P-114/22

Nazwa Wykonawcy: .....

**Wykaz osób**

**wyznaczonych do realizacji umowy, zgodnie z warunkiem określonym w pkt 5ppkt 1 lit. c zapytania ofertowego:**

| <b>Lp.</b> | <b>Rodzaj wymaganych uprawnień</b> | <b>Imię i nazwisko</b> | <b>Podstawa do dysponowania osobami</b> | <b>Posiadane uprawnienia</b> |
|------------|------------------------------------|------------------------|---|------------------------------|
| 1          | 2                                  | 3                      | 4                                       | 5                            |
| 1.         |                                    |                        |   |                              |
| 2.         |                                    |                        |   |                              |

.....  
(Podpis Wykonawcy)



## ZAMÓWIENIE NR ...../22

Mazowiecki Port Lotniczy Warszawa-Modlin Sp. z o.o. zwraca się z prośbą o realizację zamówienia polegającego na **wykonaniu przeglądu technicznego masztów antenowych**, zgodnie z Państwa ofertą z dnia .....2022 r. (stanowiącą **załącznik nr 1** do niniejszego zamówienia).

### 1. Przedmiot zamówienia

- 1) Przedmiot zamówienia obejmuje wykonanie przeglądu technicznego masztów antenowych, zgodnie z Ustawą z dnia 7 lipca 1994 o Prawie Budowlanym (Dz. U. Nr 89 poz. 414).
- 2) Przegląd obejmie 5 szt. masztów antenowych zlokalizowanych w strefie zastrzeżonej lotniska:
  - a) na dachu terminala pasażerskiego - 2 szt.,
  - b) na dachu wieży kontroli lotów (TWR) - 1 szt.,
  - c) na dachu budynku nr 24 (SD) - 1 szt.,
  - d) na dachu kontenera łączności nr 54 - 1 szt.
- 3) Szczegółowy opis przedmiotu zamówienia określa **załącznik nr 2** do zamówienia – zapytanie ofertowe wraz z następującą dokumentacją:
  - a) Zdjęciem – lokalizacja masztów,
  - b) Dokumentacją dot. budynku nr 24 (SD),
  - c) Dokumentacją dot. terminala pasażerskiego,
  - d) Dokumentacją dot. budynku nr 21 TWR,
  - e) Dokumentacją dot. kontenera teletechnicznego nr 54.
- 4) gwarancja – 12 miesięcy na wykonaną usługę obejmującą powyższy zakres.

### 2. Termin realizacji zamówienia – do 15.12.2022 r.

### 3. Wartość zamówienia

- 1) Wynagrodzenie Wykonawcy za realizację całości prac wyniesie ..... zł netto (słownie: .....), powiększone o należy podatek VAT.
- 2) W cenę zamówienia zostały wliczone wszystkie koszty związane z jego realizacją.

### 4. Warunki płatności

- 1) Płatność nastąpi jednorazowo, przelewem na rachunek bankowy Wykonawcy wskazany w prawidłowo wystawionej przez Wykonawcę fakturze VAT, w terminie 30 dni od daty jej prawidłowego doręczenia Zamawiającemu. Podstawą wystawienia faktury będzie podpisany, bez zastrzeżeń, protokół odbioru przedmiotu zamówienia. W przypadku braku zastrzeżeń do realizacji zamówienia dopuszcza się protokół podpisany jednostronnie przez Zamawiającego.

- 2) Zamawiający dopuszcza możliwość wystawiania i dostarczania w formie elektronicznej, w formacie PDF: faktur, faktur korygujących oraz duplikatów faktur, zgodnie z art. 106n ustawy z dnia 11 marca 2004 r. o podatku od towarów i usług (tj. Dz. U. z 2018 r., poz. 2174 ze zm.)
- 3) Dokumenty, o których mowa w pkt 2) należy kierować na adres e-mail: [faktury.bf@modlinairport.pl](mailto:faktury.bf@modlinairport.pl)
- 4) Zamawiający oświadcza, iż posiada status dużego przedsiębiorcy w rozumieniu Ustawy z dnia 8 marca 2013 r. o przeciwdziałaniu nadmiernym opóźnieniom w transakcjach handlowych (Dz. U. 2013 poz. 403 ze zm.).

**5. Faktura powinna być wystawiona na adres:**

Mazowiecki Port Lotniczy Warszawa-Modlin Sp. z o.o.  
Ul. Gen. Wiktora Thommee 1a  
05-102 Nowy Dwór Mazowiecki  
NIP: 522-10-25-337

6. Osoby upoważnione po stronie Zamawiającego do realizacji niniejszego zamówienia:  
....., tel. +48 22 346 .....; +48 .....; e-mail: [.....@modlinairport.pl](mailto:.....@modlinairport.pl)

**Informacja dot. RODO:**

Zgodnie z obowiązkiem wynikającym z Rozporządzenia Parlamentu Europejskiego i Rady (UE) 2016/679 z dnia 27 kwietnia 2016 r. w sprawie ochrony osób fizycznych w związku z przetwarzaniem danych osobowych i w sprawie swobodnego przepływu takich danych oraz uchylenia dyrektywy 95/46/WE (ogólne rozporządzenie o ochronie danych) (Dz.U.UE.L.2016.119.1), zwanego dalej RODO, informuję, iż:

**1) Administrator danych osobowych**

Administratorem Pani/Pana danych osobowych jest Spółka Mazowiecki Port Lotniczy Warszawa-Modlin Sp. z o.o. z siedzibą w ul. Generała Wiktora Thommee 1A, 05-102 Nowy Dwór Mazowiecki, zwaną dalej Spółką.

**2) Inspektor Ochrony Danych**

Administrator powołał Inspektora Ochrony Danych, z którym może się Pani/Pan skontaktować w przypadku jakichkolwiek pytań lub uwag dotyczących przetwarzania Pani/Pana danych osobowych i praw przysługujących Pani/Panu na mocy przepisów o ochronie danych osobowych. Dane kontaktowe inspektora ochrony danych email: [inspektor.odo@modlinairport.pl](mailto:inspektor.odo@modlinairport.pl).

**3) Cele przetwarzania danych osobowych**

C. Jeśli jest Pani/Pan stroną niniejszej umowy celem przetwarzania danych jest:

- 1) zawarcie i wykonanie oraz rozliczenie umowy - na podstawie art. 6 ust. 1 lit. b RODO;
- 2) wypełnienie obowiązków prawnych ciążących na Spółce wynikających m.in. z przepisów skarbowych - na podstawie art. 6 ust. 1 lit. c RODO;
- 3) dochodzenie lub obrona przed roszczeniami co jest prawnie uzasadnionym interesem Spółki - na podstawie art. 6 ust. 1 lit. f RODO;

Podanie danych stanowi wymóg zawarcia i realizacji umowy.

- D. Jeśli jest Pani/Pan pracownikiem lub współpracownikiem firmy, która jest stroną umowy ze Spółką i została Pani/Pan wskazana/-y w treści umowy lub w trakcie realizacji umowy jako osoba reprezentująca kontrahenta, kontaktowa lub odpowiedzialna za realizację poszczególnych zadań wynikających z umowy celem przetwarzania danych jest zawarcie i wykonanie umowy oraz dochodzenie i obrona przed roszczeniami co jest prawnie uzasadnionym interesem Spółki - na podstawie art. 6 ust. 1 lit. f RODO.**

Kategorie przetwarzanych Pani/Pana danych osobowych to: imię i nazwisko, pełniona funkcja, adres e-mail, numer telefonu, jeśli to konieczne również kwalifikacje niezbędne do wykonania umowy. Dane osobowe zostały pozyskane od Pani/Pana pracodawcy.

Podanie danych stanowi wymóg zawarcia i realizacji umowy.

#### **Dane z innych źródeł**

Możemy pozyskiwać Pani/Pana dane osobowe z publicznie dostępnych źródeł, takich jak rejestry przedsiębiorców CEIDG lub KRS, rejestr REGON w celu weryfikacji informacji podanych przez Klientów. Zakres przetwarzanych danych będzie w takim przypadku ograniczony do danych dostępnych publicznie w odpowiednich rejestrach.

#### **4) Odbiorcy danych**

Odbiorcami Pani/Pana danych osobowych mogą być firmy świadczące usługi kontroli bezpieczeństwa i kontroli dostępu oraz ochrony osób i mienia na rzecz Spółki Mazowiecki Port Lotniczy Warszawa-Modlin Sp. z o.o., firmy informatyczne wspomagające Administratora, dostawcy usług prawnych i doradczych, firmy kurierskie i pocztowe oraz podmioty, którym Administrator ma obowiązek przekazywania dane na podstawie obowiązujących przepisów prawa np. Straż Graniczna, Policja, Urząd Lotnictwa Cywilnego.

#### **5) Przekazywanie danych osobowych do państwa trzeciego lub organizacji międzynarodowej**

Pani/Pana dane osobowe nie będą przekazywane do państwa trzeciego ani organizacji międzynarodowej z wyłączeniem sytuacji wynikających z przepisów prawa.

#### **6) Okres przechowywania danych**

Dane osobowe będą przechowywane przez czas niezbędny do realizacji wyżej wymienionych celów tzn. do czasu zrealizowania umowy, zakończenia okresu gwarancji lub rękojmi, przez czas wymagany przepisami prawa w przypadku danych finansowych, przedawnienia roszczeń lub do czasu wniesienia skutecznego sprzeciwu w zakresie w jakim podstawą przetwarzania jest prawnie uzasadniony interes Spółki.

#### **7) Uprawnienia osób, których dane dotyczą**

Posiada Pani/Pan prawo dostępu do treści swoich danych oraz prawo ich sprostowania, usunięcia, ograniczenia przetwarzania, prawo wniesienia sprzeciwu wobec przetwarzania, a także prawo do przenoszenia danych. Ma Pan/Pani prawo wniesienia skargi do Prezesa Urzędu Ochrony Danych Osobowych, gdy uzna Pani/Pan, iż przetwarzanie Pani/Pana danych osobowych narusza przepisy RODO.

#### **8) Informacje o zautomatyzowanym podejmowaniu decyzji**

Pani/Pana dane osobowe nie będą przetwarzane w sposób zautomatyzowany, w tym również w formie profilowania.

