

Nr sprawy: P-078/21

**Zapytanie ofertowe z ogłoszeniem
na
„Dostawa wraz z montażem balustrad stalowych”**

1. Zamawiający:

Mazowiecki Port Lotniczy Warszawa-Modlin Sp. z o.o.
ul. Gen. Wiktora Thommee 1A
05-102 Nowy Dwór Mazowiecki.
NIP 522-10-25-337
Tel.: 22 346 40 00
fax.: 22 346 40 05
e-mail: info@modlinairport.pl

2. Przedmiot zamówienia:

- 2.1 Przedmiotem zamówienia jest dostawa wraz z montażem balustrad stalowych.
- 2.2 Lokalizacja planowanej inwestycji: Terminal pasażerski część przylotów, strefa dozorowana oraz część odlotów.
- 2.3 Nadzór nad pracami budowlanymi pełnił będzie Pan Stefan Bogusławski
- 2.4 Zakres prac określają:
 - 2.4.1. szczegółowy opis przedmiotu zamówienia – stanowiący załącznik nr 1 do zapytania ofertowego;
 - 2.4.2. przedmiary robót – stanowiące załącznik nr 2 do zapytania ofertowego;
 - 2.4.3. schematy stref przylotów i odlotów – stanowiące załącznik nr 3 do zapytania ofertowego.
- 2.5. Zamawiający wymaga udzielenia gwarancji jakości na okres **co najmniej 12 miesięcy** i ustawowej rękojmi licząc od dnia podpisania protokołu odbioru końcowego przedmiotu zamówienia z adnotacją „bez zastrzeżeń”.

3. Postanowienia ogólne:

- 3.1. Postępowanie o udzielenie niniejszego zamówienia prowadzone jest w oparciu o postanowienia zawarte w niniejszym dokumencie. Zamawiający jest Zamawiającym sektorowym. Z uwagi na wartość zamówienia, która nie przekracza równowartości w złotych kwoty 5.350.000 euro, w tym postępowaniu nie mają zastosowania przepisy ustawy Prawo Zamówień Publicznych.
- 3.2. Każdy Wykonawca może złożyć tylko jedną ofertę.
- 3.3. Zamawiający nie dopuszcza składania ofert wariantowych.
- 3.4. Zamawiający nie przewiduje możliwości udzielenia zamówień uzupełniających.



- 3.5. Zamawiający nie przewiduje zwrotu kosztów za przygotowanie oferty również w przypadku unieważnienia postępowania.
- 3.6. W przypadku, gdy Wykonawca przewiduje powierzenie wykonania części robót podwykonawcy, zobowiązany jest w treści oferty wskazać zakres robót wykonywanych przez podwykonawców.
- 3.7. Zamawiający zastrzega możliwość unieważnienia postępowania na każdym etapie, bez podania przyczyny.

4. Termin realizacji:

Wykonawca rozpocznie realizację robót najpóźniej w terminie do 7 dni od dnia złożenia zamówienia przez Zamawiającego na adres poczty elektronicznej wskazany w ofercie Wykonawcy, a zakończy **do dnia 30.11.2021 r.**

5. Warunki udziału w postępowaniu:

- 5.1. O udzielenie zamówienia mogą ubiegać się Wykonawcy, którzy:
 - 5.1.1. posiadają uprawnienia do wykonywania określonej działalności lub czynności, jeżeli ustawy nakładają obowiązek posiadania takich uprawnień,
 - 5.1.2. posiadają niezbędną wiedzę i doświadczenie oraz dysponują potencjałem technicznym i osobami zdolnymi do wykonania zamówienia,
 - 5.1.3. znajdują się w sytuacji ekonomicznej i finansowej zapewniającej wykonanie zamówienia,
 - 5.1.4. nie podlegają wykluczeniu z postępowania na podstawie przesłanek zawartych w oświadczeniu stanowiącym **załącznik nr 5** do zapytania.
- 5.2. Wykonawcy, którzy nie spełnią warunków określonych w pkt. 5.1., zostaną wykluczeni z postępowania, a złożone przez nich oferty zostaną uznane za odrzucone.

6. Wymagane oświadczenia i dokumenty

- 6.1. W celu potwierdzenia wymagań stawianych przez Zamawiającego, wraz z ofertą Wykonawca składa poniższe oświadczenia i dokumenty:
 - 6.1.1. oświadczenie potwierdzające, że Wykonawca spełnia warunki udziału w postępowaniu - wzór oświadczenia stanowi **załącznik nr 5 do zapytania**;
 - 6.1.2. aktualny odpis z krajowego rejestru przedsiębiorców, a w przypadku osób fizycznych prowadzących działalność gospodarczą wydruk z Centralnej Ewidencji i Informacji o Działalności Gospodarczej, wystawione nie wcześniej niż 6 miesięcy przed upływem terminu składania ofert;

7. Opis sposobu przygotowania oferty

- 7.1. Wykonawca obowiązany jest przygotować ofertę zgodnie z zapytaniem.
- 7.2. Wzór formularza ofertowego został określony w **załączniku nr 4** do zapytania.
- 7.3. Wymaga się, aby oferta była sporządzona w języku polskim.
- 7.4. Wszelkie zmiany w treści oferty (poprawki, przekreślenia, dopiski) naniesione przez Wykonawcę po sporządzeniu oferty, muszą być podpisane lub parafowane przez osobę podpisującą ofertę - w przeciwnym wypadku nie będą uwzględniane.

- 7.5. Oferta musi zawierać cenę netto wyrażoną w złotych polskich oraz brutto wraz z podatkiem VAT, podaną cyfrowo i słownie.
- 7.6. Wymaga się, aby oferta pod rygorem jej odrzucenia była podpisana przez osobę lub osoby uprawnione do reprezentowania Wykonawcy. W przypadku, gdy ofertę podpisuje pełnomocnik, do oferty należy załączyć pełnomocnictwo określające zakres umocowania. Pełnomocnictwo winno zostać złożone w formie oryginału lub kopii poświadczonej notarialnie.
- 7.7. Oferta wspólna musi być podpisana w taki sposób, by prawnie zobowiązywała wszystkich Wykonawców występujących wspólnie.
- 7.8. Dokumenty składane w języku innym niż język polski winny zostać złożone z ich tłumaczeniem na język polski dokonany przez Wykonawcę.

8. Miejsce oraz termin składania ofert

- 8.1. Oferty należy przysyłać za pośrednictwem poczty elektronicznej na adres e-mail: w.moszczynska@modlinairport.pl lub złożyć w siedzibie Zmawiającego pod adresem wskazanym w pkt 1. (w sekretariacie Spółki mieszczącym się w budynku nr 5; - ze szklaną wieżyczką przy rondzie, godziny otwarcia sekretariatu Pn.-Pt. od 8:00 do 16:00) ze wskazaniem tytułu i nr postępowania.
- 8.2. Termin składania ofert upływa 29. 10. 2021 r. do godz. 12⁰⁰.
- 8.3. Oferty przesłane lub złożone po terminie składania ofert, nie będą uwzględniane przy ocenie.

9. Termin związania ofertą

- 9.1. Wykonawca pozostaje związany ofertą przez okres 30 dni. Bieg terminu związania ofertą rozpoczyna się wraz z upływem terminu składania ofert.
- 9.2. Wykonawca samodzielnie lub na wniosek Zamawiającego może przedłużyć termin związania ofertą. Odmowa wyrażenia zgody nie powoduje utraty wadium.

10. Opis sposobu obliczania ceny oferty

- 10.1. Ustala się, że ceną oferty będzie wynagrodzenie ryczałtowe za realizację zamówienia i nie będzie podlegała zmianom w okresie realizacji zamówienia.
- 10.2. W cenie oferty Wykonawca powinien zawrzeć wszelkie koszty wykonania przedmiotu zamówienia, zgodnie z opisem przedmiotu zamówienia. Wynagrodzenie Wykonawcy winno obejmować całość prac stanowiących przedmiot zamówienia oraz zawierać wszelkie koszty poniesione przez Wykonawcę przy wykonywaniu robót budowlanych w szczególności: koszty osobowe, koszty własnych materiałów wykorzystanych do wykonania roboty budowlanej, sprzętu, zabezpieczenie terenu, zorganizowanie zaplecza, uprzątnięcie terenu, itp. Kwota ta zostanie określona przez Wykonawcę po dokonaniu wnikliwej analizy dokumentacji. Ryzyko i odpowiedzialność z tytułu oszacowania wszelkich kosztów i wydatków związanych z realizacją prac objętych wynagrodzeniem ryczałtowym, jak również oddziaływania innych czynników mogących mieć wpływ na koszty i wydatki ponosi Wykonawca. Ewentualne niedoszacowanie, pominięcie, zmiana cen nie może być podstawą do żądania zmiany wynagrodzenia.
- 10.3. Cena winna uwzględniać należny podatek VAT. Jeżeli złożona oferta powodować będzie powstanie obowiązku podatkowego Zamawiającego, zgodnie z przepisami o podatku od towarów i usług w zakresie dotyczącym wewnątrz wspólnotowego nabycia towarów,

Zamawiający w celu oceny takiej oferty doliczy do oferowanej ceny podatek od towarów i usług, który miałby obowiązek wpłacić, zgodnie z obowiązującymi przepisami.

- 10.4. Cena oferty musi być podana w złotych polskich. Wykonawca podaje cenę netto wraz z ceną brutto, uwzględniającą podatek od towarów i usług w wymaganej przepisami wysokości na dzień składania ofert. Wykonawca zobowiązany jest podać cenę z dokładnością do dwóch miejsc po przecinku.
- 10.5. Wszelkie rozliczenia pomiędzy Wykonawcą, a Zamawiającym będą dokonywane w złotych polskich (PLN). Nie przewiduje się rozliczeń w walutach obcych.

11. Opis kryteriów i sposobu dokonywania oceny oferty

- 11.1. Przy wyborze najkorzystniejszej oferty Zamawiający kierował się będzie następującymi kryteriami i ich wagami:

Cena brutto zamówienia w złotych (C) - 100%

- 11.2. Liczba punktów dla poszczególnych ofert zostanie obliczona wg następującego wzoru:

(C) = (cena oferty najtańszej / cena oferty badanej) x 100 pkt

Przy czym 1 punkt odpowiada 1 %

- 11.3. Zamawiający zastosuje zaokrąglenia wyników do dwóch miejsc po przecinku wyliczonych wg zasad określonych w pkt. 11.2.
- 11.4. Za najkorzystniejszą zostanie uznana oferta, która uzyska najwyższą liczbę punktów.
- 11.5. W postępowaniu, jako pierwsza sprawdzana będzie oferta z najwyższą liczbą uzyskanych punktów. Jeśli oferta po ewentualnych wyjaśnieniach okaże się zgodna ze specyfikacją istotnych warunków zamówienia dokonywany jest jej wybór. Pozostałe oferty nie podlegają ocenie pod względem spełniania warunków udziału w postępowaniu.
- 11.6. Niezwłocznie po wyborze oferty najkorzystniejszej, Zamawiający poinformuje Wykonawców, którzy złożyli oferty, o wyborze oferty najkorzystniejszej.
- 11.7. Jeżeli w postępowaniu nie będzie można wybrać oferty najkorzystniejszej ze względu na fakt, iż zostaną złożone dwie oferty o takiej samej cenie, Zamawiający wezwie Wykonawców, którzy złożyli te oferty do złożenia w wyznaczonym terminie ofert dodatkowych. Ceny ofert dodatkowych nie mogą przewyższać cen zaoferowanych pierwotnie.

12. Oferta wspólna i podwykonawstwo

- 12.1. Wykonawcy mogą wspólnie ubiegać się o udzielenie zamówienia. Wykonawcy występujący wspólnie muszą ustanowić pełnomocnika do reprezentowania ich w postępowaniu o udzielenie niniejszego zamówienia lub do reprezentowania ich w postępowaniu i zawarcia umowy.

Uwaga: treść pełnomocnictwa powinna dokładnie określać zakres umocowania.

- 12.2. W przypadku, gdy Wykonawca przewiduje powierzenie wykonania części prac lub dostaw podwykonawcy, zobowiązany jest w treści oferty wskazać zakres robót wykonywanych przez podwykonawców.

13. Wzór zamówienia zawarty został w **załączniku nr 6** do niniejszego zapytania ofertowego.

14. Osoby uprawnione do kontaktów z Wykonawcami

Osobą uprawnioną do kontaktów z Wykonawcami jest Wioletta Moszczyńska – Specjalista ds. Zamówień i Kontraktów, nr tel.: 22 346 41 01; e-mail: w.moszczyńska@modlinairport.pl

15. KLAUZULA INFORMACYJNA SPÓŁKI MAZOWIECKI PORT LOTNICZY WARSZAWA-MODLIN SP. Z O.O.

Przetwarzanie danych na potrzeby zamówienia

Zgodnie z obowiązkiem wynikającym z Rozporządzenia Parlamentu Europejskiego i Rady (UE) 2016/679 z dnia 27 kwietnia 2016 r. w sprawie ochrony osób fizycznych w związku z przetwarzaniem danych osobowych i w sprawie swobodnego przepływu takich danych oraz uchylenia dyrektywy 95/46/WE (ogólne rozporządzenie o ochronie danych) (Dz.U.UE.L.2016.119.1), zwanego dalej RODO, informuję, iż:

1) Administrator danych osobowych

Administratorem Pani/Pana danych osobowych jest Spółka Mazowiecki Port Lotniczy Warszawa-Modlin Sp. z o.o. z siedzibą w ul. Generała Wiktora Thommee 1A, 05-102 Nowy Dwór Mazowiecki, zwaną dalej Spółką.

2) Inspektor Ochrony Danych

Administrator powołał Inspektora Ochrony Danych, z którym może się Pani/Pan skontaktować w przypadku jakichkolwiek pytań lub uwag dotyczących przetwarzania Pani/Pana danych osobowych i praw przysługujących Pani/Panu na mocy przepisów o ochronie danych osobowych. Dane kontaktowe inspektora ochrony danych: email: inspektor.odo@modlinairport.pl.

3) Cele przetwarzania danych osobowych

A. Jeśli jest Pani/Pan stroną postępowania celem przetwarzania danych jest:

- a) udzielenie zamówienia oznaczonego numerem postępowania **P-078/21** - na podstawie art. 6 ust. 1 lit. c RODO;
- b) zawarcie i wykonanie oraz rozliczenie umowy - na podstawie art. 6 ust. 1 lit. b RODO;
- c) wypełnienie obowiązków prawnych ciążących na Spółce wynikających m.in. z przepisów skarbowych, o rachunkowości - na podstawie art. 6 ust. 1 lit. c RODO;
- d) dochodzenie lub obrona przed roszczeniami co jest prawnie uzasadnionym interesem Spółki - na podstawie art. 6 ust. 1 lit. f RODO;

Obowiązek podania przez Panią/Pana danych osobowych bezpośrednio Pani/Pana dotyczących jest wymogiem ustawowym określonym w przepisach ustawy Pzp, związanym z udziałem w postępowaniu o udzielenie zamówienia;

Kategorie przetwarzanych Pani/Pana danych osobowych to: imię i nazwisko, imiona rodziców, data urodzenia, adres korespondencji, PESEL, numer NIP, pełniona funkcja, adres e-mail, numer telefonu.

B. Jeśli jest Pani/Pan pracownikiem lub współpracownikiem firmy, która jest stroną postępowania i została/ł Pani/Pan wskazana/y jako odpowiedzialna/y za realizację poszczególnych zadań wynikających z zamówienia, celem przetwarzania danych jest

weryfikacja Pani/Pana kwalifikacji oraz dochodzenie i obrona przed roszczeniami co jest prawnie uzasadnionym interesem Spółki - na podstawie art. 6 ust. 1 lit. f RODO.

Kategorie przetwarzanych Pani/Pana danych osobowych to: imię i nazwisko, pełniona funkcja, adres e-mail, numer telefonu, jeśli to konieczne również kwalifikacje niezbędne do wykonania zamówienia. Dane osobowe zostały pozyskane od Pani/Pana pracodawcy. Podanie danych stanowi wymóg udziału w postępowaniu.

Dane z innych źródeł

Możemy pozyskiwać Pani/Pana dane osobowe z publicznie dostępnych źródeł, takich jak rejestry przedsiębiorców CEIDG lub KRS, rejestr REGON w celu weryfikacji informacji podanych przez uczestnika postępowania. Zakres przetwarzanych danych będzie w takim przypadku ograniczony do danych dostępnych publicznie w odpowiednich rejestrach.

4) Odbiorcy danych

Odbiorcami Pani/Pana danych osobowych będą osoby lub podmioty, którym udostępniona zostanie dokumentacja postępowania w oparciu o art. 18 ust. 1 oraz art. 74 ustawy Pzp; Odbiorcami Pani/Pana danych osobowych mogą być firmy informatyczne wspomagające Administratora, dostawcy usług prawnych i doradczych, firmy kurierskie i pocztowe oraz podmioty, którym Administrator ma obowiązek przekazywania dane na podstawie obowiązujących przepisów prawa np. Policja, Prokuratura.

- 5) Przekazywanie danych osobowych do państwa trzeciego lub organizacji międzynarodowej**
Pani/Pana dane osobowe nie będą przekazywane do państwa trzeciego ani organizacji międzynarodowej z wyłączeniem sytuacji wynikających z przepisów prawa.

6) Okres przechowywania danych

Pani/Pana dane osobowe będą przechowywane, zgodnie z art. 78 ustawy Pzp, przez okres 4 lat licząc od końca roku kalendarzowego, w którym zakończono postępowanie o udzielenie zamówienia, a jeżeli czas trwania umowy przekracza 4 lata, okres przechowywania obejmuje cały czas trwania umowy;

7) Uprawnienia osób, których dane dotyczą

A. Posiada Pani/Pan:

- a) na podstawie art. 15 RODO prawo dostępu do przekazanych danych osobowych, z zastrzeżeniem, że w przypadku, gdy wykonanie obowiązków, o których mowa w art. 15 ust. 1-3 RODO, wymagałoby niewspółmiernie dużego wysiłku, Zamawiający może żądać od osoby, której dane dotyczą, wskazania dodatkowych informacji mających na celu sprecyzowanie żądania, w szczególności podania nazwy lub daty postępowania;
- b) na podstawie art. 16 RODO prawo do sprostowania lub uzupełnienia przekazanych danych osobowych. Skorzystanie z prawa do sprostowania lub uzupełnienia danych osobowych nie może skutkować zmianą wyniku postępowania o udzielenie zamówienia ani zmianą postanowień umowy w zakresie niezgodnym z ustawą Pzp oraz nie może naruszać integralności protokołu oraz jego załączników;
- c) na podstawie art. 18 RODO prawo żądania od Administratora ograniczenia przetwarzania danych osobowych z zastrzeżeniem przypadków, o których mowa w art. 18 ust. 2 RODO oraz z zastrzeżeniem, że wystąpienie z żądaniem, o którym mowa w art. 18 ust. 1 RODO, nie ogranicza przetwarzania danych osobowych do czasu zakończenia postępowania o udzielenie zamówienia;

- d) prawo do wniesienia skargi do Prezesa Urzędu Ochrony Danych Osobowych, gdy uzna Pani/Pana, że przetwarzanie danych osobowych Pani/Pana dotyczących narusza przepisy RODO;
- e) Dane osobowe zebrane w postępowaniu o udzielenie zamówienia będą przetwarzane w sposób gwarantujący zabezpieczenie przed ich bezprawnym rozpowszechnianiem.

B. Nie przysługuje Pani/Panu:

- a) w związku z art. 17 ust. 3 lit. b, d lub e RODO prawo do usunięcia danych osobowych;
- b) prawo do przenoszenia danych osobowych, o którym mowa w art. 20 RODO;
- c) na podstawie art. 21 RODO prawo sprzeciwu, wobec przetwarzania danych osobowych, gdyż podstawą prawną przetwarzania Pani/Pana danych osobowych jest art. 6 ust. 1 lit. c RODO.

8) Informacje o zautomatyzowanym podejmowaniu decyzji

Pani/Pana dane osobowe nie będą przetwarzane w sposób zautomatyzowany, w tym również w formie profilowania, stosowanie do art. 22 RODO.

16. Załączniki

Załącznikami do niniejszego zapytania ofertowego są:

- 1) Szczegółowy opis przedmiotu zamówienia
- 2) Przedmiar robót
- 3) Schematy stref odlotów i przylotów
- 4) Formularz ofertowy
- 5) Wzór oświadczenia o spełnianiu warunków udziału w postępowaniu
- 6) Wzór zamówienia.

WICEPREZES ZARZĄDU
Hlebowicz
Grzegorz Hlebowicz

WICEPREZES ZARZĄDU
Szymczak
Tomasz Szymczak

Szczegółowy opis przedmiotu zamówienia

Przedmiotem zamówienia jest dostawa wraz z montażem balustrad stalowych na terenie lotniska MPL w strefie odlotów i przylotów terminala pasażerskiego.

Opis balustrad:

1. Rura ze stali nierdzewnej fi 50 mm, kołnierz przykrywający stopkę do montażu fi 100 mm.
2. Wymiary:
 - 1) długości balustrad:

- 85,0 cm	szt. 6
- 108,0 cm	szt. 1
- 130,0 cm	szt. 1
- 160,0 cm	szt. 1
- 289 cm	szt. 2
 - 2) wysokość balustrad: 113,0 cm

Podane wymiary są wymiarami zewnętrznymi.

3. Słupki z rury jw. tak samo mocowane o wysokości 210,0 cm w ilości 4 szt.
4. Zdjęcia balustrad istniejących - w załączeniu.
5. **W ramach realizacji zamówienia do obowiązków Wykonawcy należy również:**
 - 5.1 Uporządkowanie wszelkich powierzchni sąsiadujących z terenem robót, doprowadzenie do należytego stanu i porządku,
 - 5.2 Realizacja prac zgodnie ze sztuką budowlaną i obowiązującymi przepisami;
 - 5.3 Realizacja prac podczas normalnego – całodobowego funkcjonowania stref odlotów i przylotów – bez konieczności wyłączenia z użytkowania.





FORMULARZ OFERTOWY

Składając ofertę w imieniu (w przypadku podmiotów występujących wspólnie wymienić wszystkich wykonawców składających ofertę)

Nazwa Wykonawcy.....
z siedzibą

NIP....., REGON.....

Tel., e-mail:

dla Zamawiającego, którym jest Mazowiecki Port Lotniczy Warszawa-Modlin Sp. z o.o., w prowadzonym postępowaniu o udzielenie zamówienia w trybie zapytania ofertowego z ogłoszeniem na **Dostawa wraz z montażem balustrad stalowych**, oferujemy wykonanie przedmiotu zamówienia, zgodnie z wymaganiami Zamawiającego zawartym w treści zapytania ofertowego oraz w załączniku nr 1 i 2 do zapytania:

w wysokości brutto zł

(słownie złotych:)

kwota podatku VAT zł

(słownie złotych:)

w wysokości netto zł

(słownie złotych:)

W cenę wliczyliśmy wszystkie niezbędne koszty związane z realizacją zamówienia, o których mowa w zapytaniu ofertowym.

1. Przedmiot zamówienia zostanie przez nas zrealizowany w nieprzekraczalnym terminie do 30.11.2021 r.
2. Oświadczamy, iż zapoznaliśmy się z warunkami uczestnictwa w postępowaniu i nie wnosimy do nich zastrzeżeń oraz otrzymaliśmy wszelkie niezbędne informacje do przygotowania oferty.
3. Oświadczamy, iż zapoznaliśmy się z zapytaniem ofertowym z dnia 2021 r. oraz ze przedmiotem zamówienia, w tym zawartym w **załącznikach nr 1 - 3 do zapytania ofertowego**, oraz że akceptujemy warunki wynikające z tych dokumentów, a także uwzględniliśmy w kosztach realizacji wszystkie koszty związane z realizacją zamówienia.
4. Akceptujemy czas związania ofertą – **30 dni**. Termin ten rozpoczyna się wraz z upływem terminu składania ofert.
5. Oświadczamy, iż udzielamy **12-miesięcznej gwarancji jakości i ustawowej rękojmi** na przedmiot zamówienia od daty podpisania protokołu odbioru końcowego robót z adnotacją „bez zastrzeżeń”.
6. Akceptujemy warunki rozliczenia, gdzie wynagrodzenie będzie płatne w sposób szczegółowo opisany w treści wzoru zamówienia, stanowiącego **załącznik nr 6 do zapytania ofertowego**.
7. Informujemy, że niżej wymienione części zamówienia zamierzamy wykonać przy pomocy podwykonawców:

.....
(wpisać zakres prac lub „nie dotyczy”)
.....

8. W przypadku dokonania wyboru naszej oferty jako najkorzystniejszej:

1) zamówienie prosimy kierować na adres e-mail:

.....,

2) osoba kierująca ze strony Wykonawcy realizacją robót (imię, nazwisko, uprawnienia e-mail, tel.)

.....,

3) Adres Wykonawcy do doręczeń:

.....

4) Przed przystąpieniem do robót przedłożymy polisę ubezpieczeniową OC prowadzonej działalności w ramach, której objęta jest ochroną działalność tożsama z przedmiotowym zamówieniem.

5) Faktury elektroniczne będą Zamawiającemu wysyłane z adresu e-mail Wykonawcy:

.....

9. Ofertę składamy na ponumerowanych stronach w sposób ciągły, wraz z załącznikami które stanowią:

1)

2)

3)

....., dnia

.....
miejsowość

.....
data

.....
podpis i pieczętka imienna uprawnionego(-ych)

.....
przedstawiciela(-i) Wykonawcy

Oświadczenie

Składając ofertę w postępowaniu o udzielenie zamówienia na „**Dostawę wraz z montażem balustrad stalowych**”, oświadczam, iż Wykonawca:

1. posiada uprawnienia do wykonywania określonej działalności lub czynności, jeżeli ustawy nakładają obowiązek posiadania takich uprawnień,
 2. posiada niezbędną wiedzę i doświadczenie oraz dysponuje potencjałem technicznym i osobami zdolnymi do wykonania zamówienia,
 3. znajduje się w sytuacji ekonomicznej i finansowej zapewniającej wykonanie zamówienia,
 4. nie podlega wykluczeniu z postępowania na podstawie przesłanek zawartych poniżej,
- w zakresie wymaganym przez Zamawiającego.

....., dnia

.....
miejsowość

.....
data

.....
podpis i pieczętka imienna uprawnionego(-ych)

.....
przedstawiciela(-i) Wykonawcy

1. Zamawiający wykluczy z postępowania wykonawcę:

- 1) wykonawcę, który nie wykazał spełniania warunków udziału w postępowaniu lub nie został zaproszony do negocjacji lub złożenia ofert wstępnych albo ofert, lub nie wykazał braku podstaw wykluczenia;
- 2) wykonawcę będącego osobą fizyczną, którego prawomocnie skazano za przestępstwo:
 - a) o którym mowa w art. 165a, art. 181–188, art. 189a, art. 218–221, art. 228–230a, art. 250a, art. 258 lub art. 270–309 ustawy z dnia 6 czerwca 1997 r. – Kodeks karny (Dz. U. z 2017 r. poz. 2204) lub art. 46 lub art. 48 ustawy z dnia 25 czerwca 2010 r. o sporcie (Dz. U. z 2017 r. poz. 1463 i 1600),
 - b) o charakterze terrorystycznym, o którym mowa w art. 115 § 20 ustawy z dnia 6 czerwca 1997 r. – Kodeks karny,
 - c) skarbowe,
 - d) o którym mowa w art. 9 lub art. 10 ustawy z dnia 15 czerwca 2012 r. o skutkach powierzania wykonywania pracy cudzoziemcom przebywającym wbrew przepisom na terytorium Rzeczypospolitej Polskiej (Dz. U. poz. 769);
- 3) wykonawcę, jeżeli urzędującego członka jego organu zarządzającego lub nadzorczego, wspólnika spółki w spółce jawnej lub partnerskiej albo komplementariusza w spółce komandytowej lub komandytowo-akcyjnej lub prokurenta prawomocnie skazano za przestępstwo, o którym mowa w pkt 2;

- 4) wykonawcę, wobec którego wydano prawomocny wyrok sądu lub ostateczną decyzję administracyjną o zaleganiu z uiszczeniem podatków, opłat lub składek na ubezpieczenia społeczne lub zdrowotne, chyba że wykonawca dokonał płatności należnych podatków, opłat lub składek na ubezpieczenia społeczne lub zdrowotne wraz z odsetkami lub grzywnami lub zawarł wiążące porozumienie w sprawie spłaty tych należności;
 - 5) wykonawcę, który w wyniku zamierzonego działania lub rażącego niedbalstwa wprowadził zamawiającego w błąd przy przedstawieniu informacji, że nie podlega wykluczeniu, spełnia warunki udziału w postępowaniu lub obiektywne i niedyskryminacyjne kryteria, zwane dalej „kryteriami selekcji”, lub który zataił te informacje lub nie jest w stanie przedstawić wymaganych dokumentów;
 - 6) wykonawcę, który w wyniku lekkomyślności lub niedbalstwa przedstawił informacje wprowadzające w błąd zamawiającego, mogące mieć istotny wpływ na decyzje podejmowane przez zamawiającego w postępowaniu o udzielenie zamówienia;
 - 7) wykonawcę, który bezprawnie wpływał lub próbował wpłynąć na czynności zamawiającego lub pozyskać informacje poufne, mogące dać mu przewagę w postępowaniu o udzielenie zamówienia;
 - 8) wykonawcę, który brał udział w przygotowaniu postępowania o udzielenie zamówienia lub którego pracownik, a także osoba wykonująca pracę na podstawie umowy zlecenia, o dzieło, agencyjnej lub innej umowy o świadczenie usług, brał udział w przygotowaniu takiego postępowania, chyba że spowodowane tym zakłócenie konkurencji może być wyeliminowane w inny sposób niż przez wykluczenie wykonawcy z udziału w postępowaniu;
 - 9) wykonawcę, który z innymi wykonawcami zawarł porozumienie mające na celu zakłócenie konkurencji między wykonawcami w postępowaniu o udzielenie zamówienia, co zamawiający jest w stanie wykazać za pomocą stosownych środków dowodowych;
 - 10) wykonawcę będącego podmiotem zbiorowym, wobec którego sąd orzekł zakaz ubiegania się o zamówienia publiczne na podstawie ustawy z dnia 28 października 2002 r. o odpowiedzialności podmiotów zbiorowych za czyny zabronione pod groźbą kary (Dz. U. z 2016 r. poz. 1541 oraz z 2017 r. poz. 734 i 933);
 - 11) wykonawcę, wobec którego orzeczono tytułem środka zapobiegawczego zakaz ubiegania się o zamówienia publiczne;
 - 12) wykonawców, którzy należąc do tej samej grupy kapitałowej, w rozumieniu ustawy z dnia 16 lutego 2007 r. o ochronie konkurencji i konsumentów (Dz. U. z 2017 r. poz. 229, 1089 i 1132), złożyli odrębne oferty, oferty częściowe lub wnioski o dopuszczenie do udziału w postępowaniu, chyba że wykażą, że istniejące między nimi powiązania nie prowadzą do zakłócenia konkurencji w postępowaniu o udzielenie zamówienia.
2. Oferty wykonawcy wykluczonego uznaje się za odrzuconą.

ZAMÓWIENIE NR /21

1. Mazowiecki Port Lotniczy Warszawa-Modlin Sp. z o.o. zwraca się z prośbą o realizację zamówienia na „**Dostawę wraz z montażem balustrad stalowych**”.

zgodnie z ofertą Wykonawcy z dnia stanowiącą **załącznik 1** do zamówienia.

Szczegółowy opis przedmiotu zamówienia wraz z przedmiarami robót oraz schematami terenu prac stanowią **załącznik 2** do zamówienia.

2. **Na wykonane roboty Wykonawca udzieli**, gwarancji jakości na okres **co najmniej 12 miesięcy** i ustawowej rękojmi licząc od dnia podpisania protokołu odbioru końcowego przedmiotu zamówienia z adnotacją „bez zastrzeżeń”.

3. **Całkowita wartość zamówienia: netto** zł **powiększona o należny podatek VAT**
W cenę zamówienia zostały wliczone wszystkie koszty związane z realizacją zamówienia.

4. Warunki płatności:

4.1. Płatność nastąpi jednorazowo przelewem na rachunek bankowy Wykonawcy wskazany w prawidłowo wystawionej przez Wykonawcę fakturze VAT, w terminie 30 dni od daty jej prawidłowego doręczenia Zamawiającemu. Podstawą wystawienia faktury będzie podpisany, bez zastrzeżeń, protokół odbioru przedmiotu zamówienia (wzór stanowi **załącznik nr 3** do zamówienia).

4.2. Za datę płatności przyjmuje się dzień obciążenia rachunku bankowego Zamawiającego.

4.3. Strony akceptują wystawianie i dostarczanie w formie elektronicznej, w formacie PDF: faktur, faktur korygujących oraz duplikatów faktur, zgodnie z art. 106n ustawy z dnia 11 marca 2004 r. o podatku od towarów i usług (tj. Dz. U. z 2018 r., poz. 2174 ze zm.) Faktury elektroniczne będą Zamawiającemu wysyłane na e-mail: faktury.bf@modlinairport.pl , z adresu e-mail Wykonawcy:

4.4. Zamawiający oświadcza, iż posiada status dużego przedsiębiorcy w rozumieniu Ustawy z dnia 8 marca 2013 r. o przeciwdziałaniu nadmiernym opóźnieniom w transakcjach handlowych (Dz. U. 2013 poz. 403 ze zm.).

5. Termin realizacji zamówienia:

Wykonawca rozpocznie realizację robót najpóźniej w terminie do **7 dni** od dnia złożenia zamówienia przez Zamawiającego na adres poczty elektronicznej wskazany w ofercie Wykonawcy, a zakończy **do dnia 30.11.2021 r.**

6. Za szkody powstałe w związku z realizacją zamówienia, Zamawiający zastrzega sobie możliwość dochodzenia odszkodowania od Wykonawcy na zasadach ogólnych wynikających z Kodeksu cywilnego.

7. Faktura powinna być wystawiona na adres:

Mazowiecki Port Lotniczy Warszawa-Modlin Sp. z o.o.,
Ul. Gen. Wiktora Thommee 1a
05-102 Nowy Dwór Mazowiecki
NIP: 522-10-25-337

8. Za szkody powstałe w związku z realizacją zamówienia, Zamawiający zastrzega sobie możliwość dochodzenia odszkodowania od Wykonawcy na zasadach ogólnych wynikających z Kodeksu cywilnego.

9. Osoba upoważniona do odbioru:

Pan Stefan Bogusławski
Tel. +48 22 346 40 41, kom: 609 720 170; e-mail: s.boguslawski@modlinairport.pl

Informacja dot. RODO:

Dane osobowe podane w niniejszym zamówieniu, jak również te, które zostaną podane przez Zamawiającego i Wykonawcę w związku z realizacją danego zamówienia, są udostępniane przez Zamawiającego i Wykonawcę w celu realizacji niniejszego zamówienia na podstawie art. 6 ust. 1 lit. f) rozporządzenia Parlamentu Europejskiego i Rady (UE) 2016/679 z dnia 27 kwietnia 2016 roku w sprawie ochrony osób fizycznych w związku z przetwarzaniem danych osobowych i w sprawie swobodnego przepływu takich danych oraz uchylenia dyrektywy 95/46/WE (RODO). Strony zobowiązują się do poinformowania osób wskazanych przez nie jako osoby do kontaktu oraz inne wskazywane przez siebie osoby, których dane będą przetwarzane w związku z realizacją niniejszego zamówienia o treści klauzuli informacyjnej dotyczącej przetwarzania danych osobowych, przekazanej przez drugą Stronę. Klauzula informacyjna, o której mowa powyżej, dotycząca przetwarzania danych osobowych znajduje się na stronie internetowej <https://uodo.gov.pl/pl/225/1577> . Klauzula informacyjna Spółki Mazowiecki Port Lotniczy Warszawa-Modlin Sp. z o.o., w powyższym zakresie, dostępna jest na stronie internetowej <https://www.modlinairport.pl/strona/klauzule-informacyjne> .

Prosimy o niezwłoczne potwierdzenie otrzymania niniejszego zamówienia na e-mail: w.moszczynska@modlinairport.pl.

**PROTOKÓŁ
ODBIORU ROBÓT**

Z dnia dotyczący komisyjnego odbioru częściowego/końcowego zadania inwestycyjnego
.....
..... zgodnie z zamówieniem nr
..... z dnia

I. Odbioru i przyjęcia robót dokonali :

Przedstawiciele Inwestora:

1. -
2. -

Przedstawiciele Wykonawcy:

1. -
2. -

Przy udziale:

1. -
2. -

II. Określenie przedmiotu odbioru:

Charakter inwestycji :

.....
.....

III. Ustalenia:

1. Na podstawie dokumentacji technicznej, oraz przedstawionych dokumentów stwierdza się, że przedmiot odbioru został (nie został) wykonany zgodnie z dokumentacją techniczną, warunkami technicznymi, sztuką budowlaną oraz obowiązującymi przepisami oraz został (nie został) zrealizowany w terminie.

2. Przedmiot odbioru nie posiada (posiada) wady trwałe nie dające się usunąć, lecz pozwalające na użytkowanie zgodnie z przeznaczeniem:

.....
.....
.....

3. Inne ustalenia przyjęte podczas odbioru:

.....
.....

IV. Wykaz załączników :

1.
2.
3.
4.
5.

V. Podpisy przedstawicieli komisji :

Przedstawiciele Inwestora:

1. -
2. -

Przedstawiciele Wykonawcy:

1. -
2. -

Przy udziale:

1. -
2. -

Łączenie nr 2 do zapylarki
ofulowego P-0F8121

instalacje dla systemu EEC

PRZEDMIAR

Lp.	Podstawa	Opis i wyliczenia	J.m.	Poszcz	Razem
1	KNR-W 5-08 0303-04	Montaż na gotowym podłożu puzek 75x75 z tworzywa szt. z wymiennymi wylotami o ilości wylotów 4 i przekroju przewodów do 2.5 mm ² - mocowanych przez przykręcenie	szt.		
			szt.	4.000	
				RAZEM	4.000
2	KNR-W 5-08 0309-03	Montaż do gotowego podłoża gniazd wtyczkowych podtynkowych 2-biegunowych z uzemnieniem 10A/2.5 mm ² przelotowych podwójnych	szt.		
			szt.	4.000	
				RAZEM	4.000
3	KNR-W 5-08 0206-02	Przewody izolowane jednożyłowe o przekroju żyły do 10 mm ² układane w gotowych korytkach	m		
			m	50.000	
				RAZEM	50.000
4	KNR AT-14 0107-07	Montaż gniazd RJ45 w gnieździe sztorcenckim lub panelu - dodatek za montaż gniazda RJ45 w wersji podtynkowej z podłączeniem modułu	szt.		
			szt.	20.000	
				RAZEM	20.000
5	KNR AT-14 0102-02 analogia	Układanie poziomego okablowania strukturalnego - odcinek poziomy, kabel światłowodowy	zest		
			zest	1.000	
				RAZEM	1.000

Lp.	Podstawa	Opis i wyliczenia	Jm.	Poszcz	Razem
1	KNR-W 2-02 1209-01 analogia	Balustrady tarasowe z pochwytem stalowym	m		
		23.26	m	23.260	
				RAZEM	23.260

Załącznik nr 3 do zaopiniowania
fotograficznego P-078/21

PRZYLOTY NON SCHENGEN

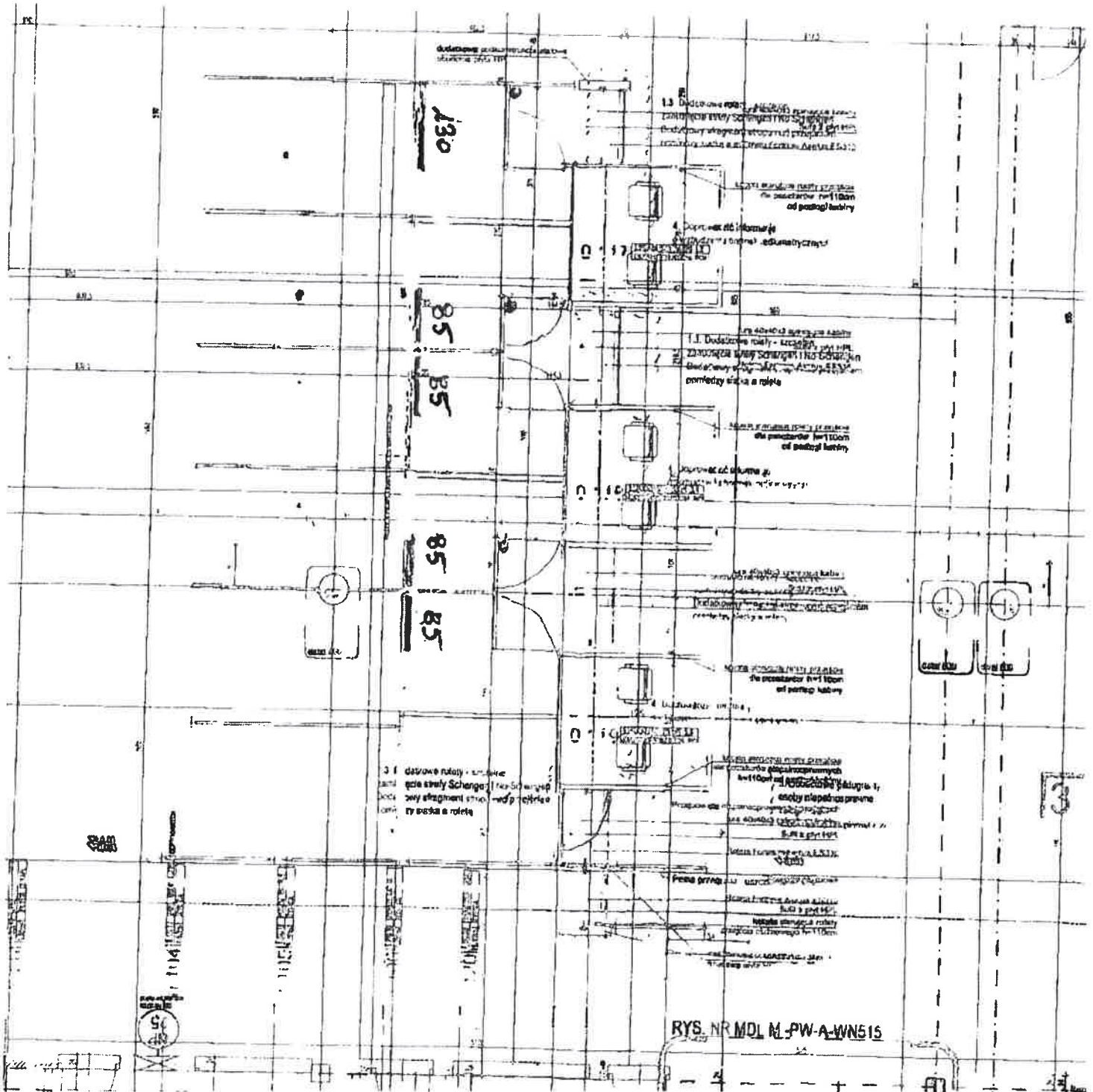

ODLOTY

